大同報 夕刊 (十月三十一日)

發行人 衣貴田 編輯人 富彭年 印刷人 賀澤民 發行所 印刷所 新京東六馬路 大同報社 電話(編輯局 二-一四七二 營業局 二-二〇九六) 振替口座(滿)新京一二〇 振替口座(日)奉天三六六 報費 一份五分 一個月壹元壹角 外埠郵費在外 廣告價 一行(五號字十二字)一次壹元

滬戰仍在進展
占據四行準備庫

【上海卅一日電】被困於蘇州河北岸廣福路四行貯蓄銀行總行之謝晉元團長約三百殘敵、自廿七日以來被日本軍包圍、不堪攻擊、遂自卅一日午前二時許、乘黑夜開始逃亡、陸戰隊士師、小林兩部隊見其逃亡即行追擊、殺到於左右亂竄之敵中、同三時十分、將此完全占據、是戰敵遺棄一百屍體、約二百名被租界警備英國兵解除武裝、似逃入租界內、該總行當起火災、目下在燃燒中云、

敗兵在南京路被英警備兵繳械

【上海卅一日電】艦隊報道部午前十一時發表、陸戰隊於廿七日掃蕩閘北時、發現在狹隘地帶蘇州河北岸北西藏路之四行倉庫尚有殘兵、我方因該倉庫是在公共租界近接特殊地帶、恐有不慮故障發生並因日本武士道及人道主義起見、對該敗殘兵、勸告投降中、今曉由近接隘路向公共租界開始退却、我方對之加以射擊、衝入該倉庫內、午前三時廿分佔據之、於是始得完全掃蕩閘北殘兵、該方面治安維持、仍由陸戰隊負責、敵方遺棄死體百具、殘兵在租界被英國警備繳械、我方調査該地、發現新鮮奶油牛奶麵包等散亂、由此觀之、敵方軍械食糧、均由公共租界、經英國警備區域被供給、此項我陸戰隊最爲苦心且奇怪云云

殲滅西藏路華軍

【上海三十一日電】當陸戰隊掃蕩閘北之際、猶有窮極無策之中國軍一部、盤踞於西藏路北蘇州河畔之四行總行內、然日本陸戰隊、由於武士及人道之見地、不欲損害彼等之生命且以爲此處之東、南、北、三面、乃爲英國警備區域及租界之複雜地帶、因數次勸彼歸降、然無理之中國兵、無視日方之仁義與好意、徒擬保持面子、決不歸降、因之陸戰隊、自前日來、已將攻擊準備辦好、決一舉將殘敵擊滅云

【寫眞】北平地方維持會及民衆揭出之標語

太原雜記 (二)

茲將太原市現有**工廠**中重要者表列於後、以供參考、

一、西北實業公司所辦工廠如左、

電汽廠、機車廠、農工器具廠、鐵工廠、槍彈廠、鑄造廠、機械廠、水壓機廠、化學工廠(年產硫酸三百十九屯、硝酸一百十屯、原係火藥廠)、育才煉鋼機器廠(資本三十四萬二千元)、煉鋼廠(資本五百萬元)、印刷廠(資本二十五萬元)、汽車修理廠火柴廠(資本十三萬元)織染所、土貨商場、毛織廠(資本四十萬元)、洋灰廠(資本三十萬元)、煉焦廠(資本四十萬元、)製紙廠(資本四十萬元)、皮革廠(資本二十萬元)、煤礦廠(資本三十六萬元)、窰廠(資本十三萬元)

一、晉華捲菸廠 資本一百二十萬元、年產捲菸九千餘箱(每箱五萬支)

一、晉豐麵粉公司資本一百萬元、年產麵粉七十五萬餘袋、

一、第一女子職工工廠 資本五萬元、承製軍裝、

一、第二女子職業工廠 資本五萬元、年產各種布四萬餘疋、晉綢三十疋、系手絹五十打、

一、平民工廠 資本五萬元、年產各種布呢二千餘疋、提花綫毯一萬塊、線襪五千打、時鞋八千對、毛巾三百打、

一、電燈新記公司並附設麵粉廠、資本六十五萬五千元、年產麵粉二萬五千餘袋、

一、晉生織染工廠資本七十二萬三千元、年產布十三萬餘疋、

一、晉恒製紙廠 資本五十萬元、年產紙三萬餘連

一、華北製絨廠 資本八萬元、年產俄式毛毯三百餘塊、毛衣褲一萬餘件、

一、晉新書社印刷廠 資本三萬元、

一、太行料器廠 資本一萬元、日產玻璃器具五百件、

一、豐澤汽水公司資本一萬一千元、年產汽水七千餘打、

(未完)

黃河北岸將大決戰

截至三十一日早之各地戰況如下、

△山西方面 華軍放棄正太線陽泉陣地向首都太原方面潰走、北部戰線忻口鎭之山西軍亦因察哈爾作戰軍之猛攻有潰滅之勢、又因三十日之太原空襲、敵損失十七機省城守兵氣息奄奄、皇軍入城已迫目前、

△京漢、津浦線方面 津浦線南下進擊部隊之空軍於三十拂曉轟炸萊園東方十里與津商河地上部隊已於午前十時堂堂進入寧津縣城、至是津浦沿線之殘敵已完全掃蕩、黃河河畔之大決戰即將開始、

△上海方面 空軍部隊於三十日轟炸蘇州河南岸敵陣、據四行總行作最後抵抗之敵兵被殲滅及解除武裝現已不留一人、蘇州河渡河之殲滅已將開始、

【上海卅一日電】蘇州河北岸西藏路四行倉庫內敗殘兵廿七日以來雖爲陸戰隊所包圍、頑强抵抗、但已早知悉不能固守、今未曉二時過、向租界開始退却、陸戰隊士師、小林兩部隊覩之當即追擊、午前三時廿分、完全占據之、敵方遺棄死體百具、殘兵均爲英警備兵繳械云、

【又電】遁入公共租界之四行倉庫敗殘兵、約四百、爲英警備兵所在南京路附近繳械、倉庫內華軍放棄新鮮麵包、水果、牛乳、各國製餠乾、所謂四日間孤立無援如此情況、包有幾多疑問云、

殲滅郭家宅十四師 更向北進至金家宅

【上海卅一日電】淺間部隊在郭家宅部落與頑强抵抗之華軍第十四師激戰、約二小時、三十日午後殲滅之、再向北進至金家宅、三十一日早晨以來、對〇〇部落開始攻擊制壓中、

和知部隊 鹵獲品甚夥

【上海卅日電】在日軍猛進擊下之華軍大多均放棄槍器彈藥、隻身逃走、故和知部隊於襲擊淞滬鐵道浪江橋之際、會鹵獲迫擊砲彈二千發山砲彈一千發、毛毯六千條及食品多數、此外淺間、安達各部隊亦大有鹵獲近來投降者每日達三、四十名之多彼等均已數日間未得一食、

寧滬間極混亂
=美國聯合通信社之報告=

【紐約卅日電】美國聯合通信社、卅日會發表上海南京間中國軍之混亂狀態如左、上海南京間之鐵路、因日本軍飛機轟炸、幾均破壞無一完全之車站、故兩市間交通、只賴汽車以維持之、但又恆有爲日本空軍爆炸與掃射之危險、勢非繞道而行不可、其車價、單程須用卅美元、所用時間須十小時或十二小時、始能到達、又汽車連絡、只限於夜內、因畏空襲、又不敢點燈而行、以故每易發生危險、且經行於運河江湖等之間、此種上海南京間之鐵路、因輸送軍需品之重大汽車、更極爲混雜、余於途中、會遇數萬之中國援軍、開往戰線但一面又見陸續後退戰傷兵、均氣息奄奄、向旅客懇乞乘車、或指示病院所在、其悽慘情形、目不忍睹云、

華方炸彈炸傷華人

【上海卅一日電】午前二時半許、華方盲彈、對公共租界黃浦灘英文新聞報門上落下、華人三名負傷、最爲恐慌云、【又電】該時刻先後、正金銀行、又受一華方盲彈、但不發並無損害云、

爆擊蘇州河南岸

【上海卅一日電】第〇艦隊海軍航空隊於卅日轟炸左記之蘇州河南岸敵陣地、英瑞廟及該處南方村落之齊家角、馬家宅、金家宅薛家宅、李家宅、周家宅、

南翔華軍十萬人固守

【眞茹卅一日電】固守南翔華軍、以第十一、十二、十三、六十七、一百七十一、一百七十三、一百七十六師、一百七十四、計十萬人、竭力阻止皇軍進擊、皇軍〇〇部隊、以砲兵、騎兵、步兵之精銳、以小南翔北方三百公里爲中心前進、今晨已進至該地前方十公里之地點攻擊戰極爲激烈、皇軍士氣愈益盛旺云、

九國會議期望薄

【莫斯科廿八日電】九國條約會議蘇聯政府是否參加現尙未明瞭、但對於九國條約會議蘇聯政府當局意見以爲英國對日斷壓爲不可能至對美國之態度雖抱有若干希望但對於該會議期望甚薄云

西班牙 革命軍飛行機 爆沈英國商船

【瓦林夏卅一日電】據瓦林夏政廳國防省發表稱西班牙革命軍飛機於卅日午前八時半將英國商船威姆斯號擊沈船員已全部被救出、內二名爲不干涉監視員云、

英國若不反省 則將開始斷交運動
=日時局懇談會之決議=

【東京卅日電】對英國最近之非友誼的不信行爲、日本輿論、正漸次硬化之秋、山本悌二郞氏主開之時局懇談會、三十日正午、假日本工業俱樂部開會、是時山本悌二郞氏、津田信吾氏、小川平吉氏、大竹貫一氏、建川美次氏、淸瀨一郞氏、其他貴衆兩院議員、學者、實業家等出席者一百餘名、以支那事變爲中心交換種種意見其結果、以英國對此次事變之態度、有幾多遺憾之點甚苦於諒解、英國若不急速反省 則開始對英國交斷絕之國民運動、滿場一致通過此決議及左記宣言、及午後四時散會、

宣言

事變以來英國之態度、援華抗日、忘却第三國應守之中立立場、沒首援助中國、竟對我帝國常作非禮不遜之行動、尤其最近、託國際聯盟、誘導開九國條約會議、企開對我國干涉壓迫之端緒、我國尊重日英同盟當時之舊誼、以至今日、然事已至茲、已不能再爲隱忍、蓋英國之行動、非促進中國反省之道、徒爲助長赤化抗日、阻害遲延東洋和平之確立也、我國現正面雖與中國動干戈、但其背後悉爲敎唆中國及援助此之僞裝敵國存在、英國倘不速行改此態度、則我國民將斷乎一擲數十年之友誼關係、確有對英國作重大之決意云、

建設明朗華北 打倒南京政府
華北民間團體蹶起

【北京卅一日電】華北一帶都市迄及村鎭、所謂『華北人之華北』、共建設與日俱進已有非常之進展、官界由地方維持會辦理、諸般社會事業、尤頗有進展、民間有志者對於新北京之建設、雖委於官方而團體尙有許多生出河北人民維持會之中、尙有一紅卍字會、其會長爲一般市民所崇敬名許蘭洲、該民間團體、自今夏成立後、從事諸般準備直至今日、活躍不已、卅日又大叫打倒南京政府、氣勢正盛、團體組織日見活躍、民間團體見上海日軍又大勝利、太原陷落即在目前、故知明朗華北尤須力行建設指導、氣勢極高云

太原敵機擊破達十七架

【北京卅日電】卅日午前七時五十分、衞朝篤自〇〇根據地出發之園田部隊〇機、快翔山西之山岳地帶、轟炸太原之敵飛行場、雖有敵四機、但經壯烈的空中戰之結果、當將一機擊墜、其他三機、已逃之夭夭矣、即對敵飛行場一齊加以猛爆擊、粉碎地上之敵機七架、火焰濛濛、遂悠然速翼歸還、繼而於午前十時、園田部隊〇機、再衝密雲、爆擊太原又擊墜敵一機、爆破地上八機、平安歸還根據地、部隊長以下祝此果敢之空中戰及爆擊成功云、

大同報社廣告部 電話二一二〇九六

疙瘩病是美貌之勁敵 淨面水是疙瘩之勁敵
歐美淨面水
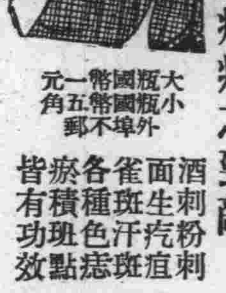
酒刺粉刺 面生疙疸 雀斑汗斑 各種色痣 瘀積斑點 皆有功效
大瓶國幣一元 小瓶國幣五角 外埠郵不
有代理請問泰東報 奉天大南門裡東華門南 歐美大藥房

荒閉緊要聲明
啓者敝人在二道碼頭內創設明星洗染業因營業不展於九月十號請證人將全舖盤出賣與明星和記主顧未取衣服請至吉林牛宅胡同五號索取登報日起限五星期內逾時不候一切衣服等情與明星和記無涉特此登報 任錦友啓

丟失作廢
敝人有已荒閉商號永興發方式圖章一枚不愼遺失嗣後勿論落於何人之手概作無效特此聲明作廢 吉林 朱福淸啓

失照聲明
啓者敝人買何富地二十晌未更名前於大同二年臘月間擬押欵將該地二一六五號原戶管搴到洮南縣馬文臣店寄存不愼丟失除呈請補發外特此聲明 坐落安廣縣九連山東至宋把頭南至劉漢卿西至劉永發北至劉漢卿 劉漢卿謹啓

聲明作廢
坐落奉天市治安村之柳條湖寇錫綱領名下則升科地兩段藩字四五六零號二十四畝及藩字三五七四號二十四畝兩照均因事變埋藏土內取出已化無形除請市署補發外特此聲明作廢 寇錫綱謹啓

退股聲明
敬啓於民國十九年入股吉林省城二道碼頭美林飯店股份洋三百元近因敝號事務殷繁無暇兼顧外業情願將股份退讓與美林飯店公家收回作爲公股自退讓之後無論美林飯店營業盈虧以及以前人欠欠人一切事項概與敝號無涉特此登報聲明 吉林省城二道碼頭大通醫園啓

闕甸唐失照作廢聲明
啓者因遷居丟失葦河縣石家屯荒字第六百八十五號地照壹張計地六百八十五晌領名大東公司起員王恩甲不論落在何國人手一槪作廢除請縣署另發新照外特此聲明

滿洲毛業股份有限公司緊要聲明
爲通知事茲定於本年十一月十五日在公司內召開臨時股東會改選董監討論營業進行並報告整理委員會經過情形除分函外合亟登報聲明即希各地股東査照爲荷特此通知 奉天小南門裡大街路西滿長電話四-三七〇五
滿洲毛業股份有限公司謹啓

失照聲明
啓者敝本年春耕需欵赴縣押照途中馬驚將照遺失壹張係敝先長張國富領名計地五十一垧二畝坐落四區楊樹林甲屯該地前後賣與姜慶年四十一垧二畝四分除呈請本縣補發新照外理合登報聲明作廢 農安縣楊樹林屯張萬起啓

創造美與青春的 神秘的美肌料
美晶雪花膏
新京總代理 太信號 日本橋通四五番地 電話(三)三五四五

大號三角五分 小號二角五分

政府專賣特許品
招募各縣分店長廣告
啓者本社爲擴充營業起見今特於全滿洲國關東州等境內招募各市縣分店一處(即一家專賣)
一、營業科目 化學紙製滿洲國小學校專用文簿各種及其他一切必需品(另備有品名表詳載)
一、待遇 照本社之批發價目內再提給分店百分之十五
一、開辦費 由本社津貼開辦費每月十五元至二十元計兩個月爲限
一、特色 本專賣特許品事業何商家均能經營、或作爲專業或副業均可
有志於適當經營者希望最速指定某縣分店並附二分郵票二張詳細簡章即寄
滿洲國關東州總發賣元 教育事業合資會社 本社新京市永長路福祿街一號

國都飯店預告露布
夫首都肇啓之下士大夫雲集因之外賓商賈游子淑女往來熙攘同享樂土之幸福故佳肴旨酒爲一般之需要查新京飲饌店開設雖多求其完美者實鮮即著名之飯店亦不過有一二味烹調之適口若全席美備則渺乎其不可得惟有誇耀其設備輝煌而已本飯店鑑及此乃廣聘國內之名厨必使其烹調適口盛飾店有中之設備務求其華貴悅目開瓊筵以座花飛羽觴而醉月賓主盡歡方不負此勝境本店開設在新京市豐樂路明倫街地勢合中樓閣高爽街爲宴會之名區酬酢之良所也特備精美各式滿餐西餐預備迅速整咄立辦伺應週到應對有禮現在一切設備已屆完竣新張在即特此露佈以廣週知此啓
新京市豐樂路明倫街 國都飯店謹啓 電話(二)五二二七番

助產士講習所續招新生
一、宗旨 以養成優秀純良之助產士爲宗旨
一、修業期 爲二年每年春秋兩次招收新生
一、學額 秋季始業續招新生二十名
一、資格 以高級小學校卒業或俱同等學力品行純正身家淸白爲合格
一、年齡 十七歲至卅歲
本所備有詳細簡章函索即寄但須附郵票四分寄函不覆
營口助產士講習所所長 李惠枝啓

急告
公認 **日本電療高等學院**
—有利新職業!!!
電療醫術、通信教授 電醫師養成!
一、短期卒業、營業資格獲得、通信教授自宅獨習二個月修了
一、高小卒業以上程度男女不拘、無試驗、隨時入學許可
一、志望諸君入學者、申込書填、並講義錄等費十五圓五十錢也送附之
一、通信修了試驗審案合格後、由大阪本院授與卒業證書及開業資格證明書、(如索詳章請寄附郵票四分)
申込所新京吉野三町丁目十六番

樺甸縣公署啓事
凡持有本縣境內土地執據未經換照者統限於康德四年十二月末日以前依左記書式塡報來縣以資審核而憑換照幸勿自悞
縣發執據持有者申告書式 (縣 據)
一、據別
二、執據收執者住所 姓名
三、土地坐落 執據載土地總面積
四、領執據時升科面積 升科經費
五、升科前(原照)之土地面積 執據發給年月日
六、△地稅納否 △納稅面積
七、△現在執據持有者住所 △姓名
八、△執據持有者取者事由
注意△印者按申報人現狀塡註 其餘按執據

新國策會社設立
各方重視均至堪期待
將來發展未可限量

我政府爲善處現下內外經濟情勢、決定行大規模的擴充生產能力、因此首先設置國策會社、招致內外有力產業資本、以重工業爲中心、進行開拓、於二十九日發展後、關係方面均大堪期待、並有擬投資者、共今後發展、未可限量也、玆誌內定新會 鮎川總裁及滿鐵總裁等談話如下

國策會社經營方針
按一定計劃邁進
外國、中國來投資者不拒絕
鮎川新會社總裁談

已內定爲滿洲新國策會社總裁之鮎川義介氏、昨卅日在東京發表談話如左、關于發滿洲國資源事、已得滿洲必須與日本內地同樣經營之結論、以利用日本現在商業之組織及技術與資源本等、爲共實行之方法、以利用此項爲最適當之理由、當局前會與余交涉、余亦以爲日產係由五萬無業大衆股東構成、故作此事業、頗爲適當、更決由於遠大之見地、按受經營一切事情、國策會社之經營方針、此後擬另行考究、然無論如何、決按一定之計畫經濟、向前邁進、如有與此國策會社共鳴、希望參加資本者、無論外國資本、或中國資本、決來者不拒云云、

日本產業株式會社
將投資大會社
昨招開股東會議
須改細則後擬辦

日產定一兩日中在京開臨時股東總會、與滿洲重工業株式會社(假稱)設立之同時關於現日產本社移轉新京、改正細則、並對新會社資本半額二億二千五百萬圓出資之件、將附議可決、又同社將於十二月一日以治外法權徹廢之機、改組爲滿洲國法人、將高居滿洲新興產業之王座、至今後同社經營資金暫由日本興業銀行融資、將來開始本格的活動時、因必需有相當巨額事業資金、故擬斟酌金融界情勢、持解考其子會社股東方針、以日產主體擬全部的實行向滿洲企業上移動云、

重工業統制經營
在企業發展上至爲合理
大村滿鐵副總裁之談話

隨同滿洲國國策會社設立、關於滿鐵從來經營之重工業關係附帶事業、將全部移交新會社經營、滿鐵未致力於鐵道部內事業、對此大村滿鐵副總裁、有如左談話、重工業爲國家的重要事業、由強力之新會社統制經營、在企業發展上、至爲合理、對此次國策會社設立、表示全幅讚意、滿鐵以所謂先驅者從事各種開拓事業、惟非本來使命於適當時期、將此均可讓交共他強力經營者、以圖該事業發展、會爲當然、又在東京方面、有松岡總裁之辭任說、殊屬虛構、余從未聞及、

滿鐵社員節約
獻納飛行機
十週間完成盛舉

滿鐵在戰時意識下『滿鐵魂極度緊張、此次特勵行消費節約之『實踐三條』檄告全體社員、第一條爲『新製洋服應先延期』第二條爲『獻金財源應由節酒節煙起』第三條爲汽油爲國家之血液』以此爲非常時下滿鐵社員生活標語、日擊新京滿鐵支部各案內○便均分別貼出、在『節約三條』之標語外更印有『以十週間獻納愛國號』之宣傳畫表示與軍協力、以突破非常時之氣勢云、

重工業會社設立
讓渡昭和製鋼所股本一半
松岡滿鐵總裁談話

松岡滿鐵總裁、於卅日在滿鐵總社談謂如下、滿鐵爲開發滿洲之先驅者創立至於現今矣、滿洲國成立已經六年、然而滿鐵尙着所有部門爲變格、意此項遂次合移讓于滿洲國、已業樹立開放傍係股之方針而進行此次先於滿洲重工業會社設立、決定開放重工業關係股欵之方針、擬首次將昭和製鋼所所有股本一半讓渡、此方面傍係股概開放而以鐵道並撫順炭礦爲中心、邁進業務、能獨立者乃分離、可對應現下情勢之餘勢、於此者內蒙、基於滿鐵創業精神、爲先驅者活動開始、關于北支經濟開發、巷議街談謂種種概說究竟所持三十年歷史與滿鐵魂之滿鐵以外應不得積極北支開發、關於將來滿鐵資金通融、與政府商安、滿鐵可受與滿洲重工業相等之待遇、關於自己辭任、說因有當處理之事業甚多、故現不得辭任云、

佐佐木理事東上

佐佐木滿鐵理事將向中央當局說明滿鐵明年度豫算並附屬地行政權移讓問題、此外對注視目的之豫定年未發行新規三千萬圓社債工作、將向信用借欵圖要求諒解、於卅日搭出 港之烏蘇 里丸赴連云、

意國財界要人抵哈

在視察躍進滿洲國之產業經濟界途上之意財界巨頭費伊阿特會社重役比路玖男爵、藤井滿鐵總裁秘書引導於廿九日午後十時半、抵哈爾濱投宿於大和旅館、同氏在哈擬滯在五日間與日滿經濟界代表懇談、更擬視察商工施設表十一月三日離哈、今次視察於促進日、滿意經濟提携上、至堪期待云、

帽子山排共大會

濱綏線帽兒山、在日滿官民合同主力下、於廿九日午後一時盛大舉行排共國民大會、開講演會、配布宣傳單、大學共產主義撲滅之氣勢、使對赤魔脅威有所認識、昂揚五族協和具現、於有意義裏散會、

謀政府職員今後之幸福
政府職員共濟法
業經制定矣
於十二月一日施行

四 無正當理由不從關於給付之指揮時、對於爲刑事裁判被訴追者、於共裁判確定以前、停止退出金以外之給付、

第十三條 對於給付事由發覺有前條各欵情形之一時雖於給付金受領後亦追徵給付金之全部或一部、

第十四條 職員於退職之當日或共翌日爲適用本法之他官公署之職員時視爲續勤、

第十五條 受本法所規定給付金之權利不得讓渡或扣押之、

第二節 給付金之種類

第十六條 療養金於職員受傷痍或罹疾病、而在官公立醫院或準此之醫療機關受醫師之醫療時、給付現實所需醫療費之五成以上八成以內之金額』因特別情事受前項以外醫師之醫療時、限於受政府之認可時依前項之例』醫療機關應給付療養金之醫療及傷病之範圍、並養金之給付率由國務總理大臣定之、

第十七條 休養金於日薪職員受傷痍或罹疾病、而爲療養不能繼續勤務三日以上時、經過三日後、每日給付相當於日薪額百分之五七之金額、但對於支給日薪之日不給付之、

第十八條 障害金於職員受傷痍或罹疾病而爲殘廢、因而休職、或退職時、依障害之程度、給付相當於俸給或薪金、月額之五月份或六月份之金額、依障害程度之障害金給付率、由國務總理大臣定之、

第十九條 特症金於職員受有左列各欵情形之一之傷痍、或罹疾病因而休職、或退職時、給付相當於俸給或薪金月額之三月份之金額、

一 結核性疾患、

二 前欵以外之傷病中繼續缺勤療養六十日以上而仍未治癒、基於醫師之診斷由政府認爲有相當期間、仍加療養之必要者、

第二十條 退出金於職員因任官、退職、死亡其他之事由而至不受本法之適用時、給付依另表之金額、

第二十一條 遺屬扶助金於職員死亡時、將相當於俸給或薪金月額之六月份之金額給付共遺屬(未完)

哈美領事離任

駐哈美國總領事烏魯迭爾氏接奉本國政府歸朝命令、決定於十一月中旬携眷離任、出發前、十日在總領事官邸開別離晚餐會、招待在哈各國外交代表致離任之辭、並行交離云、

吉林協和會對處時局
舉辦"愛國週間"
每月定爲七日分日行事

當玆時局重大之際、協和會吉林省本部、爲應付時局涵養愛國精神、決定每月一日起、至七日止、爲愛國週間、實行市民總動員、在此一週間內每日行事如左、

第一日 國民精神作興日
第二日 日滿一德一心
第三日 消費節約日
第四日 國產品愛國品
第五日 奉仕日
第六日 不用品蒐集日
第七日 獻納日

岩松部隊討匪狀況

岩松部隊發表、岩松部隊管下各部隊、於寒氣中、從事國內治安、肅清工作、連日奮鬪不止、該部隊最近之討匪狀況如左、

一、小田討伐隊之森隊○○名、於月之廿九日午前九時、在豐山縣打虎山方卜三籽之地點、見有匪首不明之騎馬匪約五十、當即加以包圍、交戰二小時、殺敵廿二名匪向西方潰走該戰鬪、八角濤、(千葉縣出身)一等兵名譽戰死山田准尉及佐藤、石井兩一等兵負傷、

一、本部討伐隊之西村隊○○名、廿六日午前九時廿分在輝南縣大灣溝附近七○五高地、見有共產匪約五十人、該隊乃與以壓迫、激戰實達九小時、於敵以殲滅的打擊、使之潰走、該戰鬪村上福太郎曹長、及沖田岩二郎軍曹佐藤捻吉上等兵三名譽負傷、

開發產業
我政府與撫順炭礦
共同養成技術人員

民生部對於配置產業第一線之普通技術員養成機關、現正考慮中、對此曩者宮澤民生部次長會往訪撫順炭礦當局、披瀝滿洲國側現地養成主義意響並遂行種種折衝結果大體撫順當局諒解滿方意嚮、而表示滿足之意思、一方在撫順現正盡力養成青少年工之技術員、倘此際再在撫順另設滿洲國側養成機關、殊嫌重複、當由撫順當局提出意見謂、將撫順炭礦現在所設養成機關與滿方計劃中之機關合而爲一、最近撫順側關係者將來京、對合體機關正式提示試案與民生部當局作最後的折衝云、

鐵道統一規則
……鐵道總局制定……
社、國、北鮮諸線均一元化
明年一月一日實施

鐵道總局、基于確立鐵道業務一元運營之見地、將從來社線、國線及北鮮線各別制定之旅客及貨物運送規則及辦理手續廢止、而新制定統一規則、近已得成案、自明年一月一日實施、該規定之內容如左、

一、極力尊重原來之方法、避免廣範圍之改正、

二、旅客運費率、暫不變更於將來適當之機會、對此統一之、

三、以現地中心主義爲原則擴張鐵路局長、及鐵道事務所長之權限、以便本規定之運用、

四、注意與其他運輸機關密接連絡之諸點、而行改正之、其對旅客、及貨主有直接關係之改正要項如左

一、廻遊乘車劵制定、于社線及北鮮線亦適用之、所謂廻遊乘車劵者、係以單道或往復乘車劵、對不得乘車之區間、所發行之乘車劵也、以此實施新京發大連行之旅客、得于途中自由旅行、

二、擴張國線之異級連絡乘車劵制度、依旅客之希望發行得於任意區間、任意等級乘車之乘車劵、從來國線之異級乘車劵、於乘車區間之一部、無旅客所希望之等級時、得乘其他之等級、次此改正後、旅客得於任意區間、乘任意等級之列車、

三、國線區間、設普通定期乘車劵制度、以圖大都市近郊在住旅客之利便、

四、改正學生定期乘車劵運費、將從來之均一運費、改爲地帶運費、以圖乘車距離與運費額之均衡、

五、擴張從來祇對二、三等旅客適用之普通團體減價制度、對一等旅客、亦適用之、

六、寢臺車區分室臺制定包租運費、於晝間亦適應之

七、列車出發前、寢臺取消手數料較從來半額減三成

八、廢止乘車劵引換證制度而以旅行劵代之、

九、設置乘車中對其他列車之寢臺、得豫約之制度、

十、國線實施小行李要償額表示制、以便商度業交易

十一、廢止商品貨樣制度、同時將商品以行李辦理之

十二行李之重量制限、擴張爲五十瓩至百瓩、以便食料品及其他急送物之運送

十三、家具及容器器之運費適用通常小行李之運費、

縣旗市會計報告書
廢止向內務局呈報

國務院爲期明瞭各縣旗市每月份之財政實況、及審査追加、更正、預算、前會規定各縣旗市月份收支現計報告書、及定期會計審核報告書、迨至省地方費施行後、中央爲擴大省長權限、將各旗縣市普通市預算決算之查定權委之於各省長、則此項書類之用途、亦因之而偏重於各省署方面、今爲刷新庶政、力謀手續簡便、及合實用起見、將各縣旗市月份收支現計報告書、及定期會計審核報告書、呈遞內務局之手續、即行廢止、但各縣旗市對於各該管省公署、仍依向例辦理、爲期中央對於各縣旗市收支狀況仍得明瞭計另行規定簡單之定期彙報表云、

新京工業校
舉行創立式

十一月一日、爲新京工業學校創立之期、該校爲紀念創立期日、故定於是日午後六時、即於該校之八經路兩級小學大講堂、舉行紀念式典、並有電影講演、共講演爲協和會首都本部松田氏講題爲時局與青年云

警務部勳章傳達式
滿洲事變第二次行賞

關東局對管下滿洲事變第二次行賞之勳六等以上叙勳者、舉行勳章傳達式、於卅日午後一時在關東局二樓會議室舉行勳章傳達式、於光榮之叙勳者中、在京之青木警務課長以下七名以次全部員、及新京、范家屯兩警察署幹部均參加、由代理警務部長青木警務課長之手、傳達勳章 於二時在 嚴肅中閉式、又青木課長、對在州內叙勳者、爲傳達勳章偕關東局冲田警視於三十一日赴連、

森田社長抵牡
開宣傳懇談會

牡丹江各機關宣傳事務之擔當者、于廿九日午後四時召開座談會、以目下來牡中之森田國通社長、弘報處山本監理課長爲中心、關于宣傳方策、行種種意見交換云

大同產業株式會社
定期股東總會

大同產業株式會社廿一期定期股東總會、於卅日午前十時在奉天本社舉行、照原案公決年二分之處女股東分配、並增加取締役一名、爲前奉天商工會議所會頭庵谷忱氏、監查役鈴木新之助氏(前東京稅務局長現國際沙船株式會社監査役)丁鑑修氏(前、業部大臣現滿洲電業會社社長)二氏當選、

奉天省公署正進行
準備治廢移讓
定九日先開商討會

關於奉天省下治外法權撤廢與附屬地行政權移讓之準備、刻正以省公署爲中心、由日滿關係機關主腦者組織治廢準備委員會、着着進行準備事務、而因治廢並行政權移讓之人事更動、亦將於十一月中旬發令、故該委員會、擬於十一月九日前後舉行、關於治廢之最後商討會由葆省長竹內次長以下省主腦部省下各縣參事官、與滿鐵方面之沿線各地方事務所長等出席、說明關於治廢之準備狀況、並行政權接收事務等之通盤商討云、

承德湯淺部隊
戰歿勇士凱旋

前于華北殉國之湯淺部隊勇士遺骨九具于承德官民多數歡送中、于廿九日午前十時卅五分搭車凱旋日本云

福昭創業紀（100）

儒丐 著　廖經世 畫

第十三回 順天人太宗登大位 乞和好明國遣行人

楞額哩等奏說。臣等逾下方略。到了巴林部。即令啃卒四下驅逐。並縱火燎原。以張聲勢。使與札魯特部。不得相顧。然後揮兵掩擊。彼衆大敗。俘獲人口二百七十餘。駝三十四。馬一千一百一十。牛一千二百一十一。羅二千五百八十六。大貝勒等所統大軍。已獲全勝。日內便可凱旋。果然楞額哩的報捷使方到瀋陽。大貝勒所派報捷之人。也隨後來到。奏說。大貝勒等。自奉命往征札魯特。還上威德。所至克捷。目下札魯特十四貝勒。已具擒獲共首禍之貝勒鄂爾齋圖。則已於陣上斬之。此外所有該部之人口牲畜。無一逸去。全被俘還。謹先派人奏聞。同時大臣達珠瑚。也一樣有捷音奏到。因此太宗大喜。命在城外高搭行幄。迎勞凱旋諸將。之下。由典禮者奉表讀祝。祭天以畢。太宗御黃幄八旗次序。設立八面大纛。凱旋軍。即各集於本纛臣。特地率衆迎至鐵嶺范河界。然後並馬凱旋。依珠瑚。次則大貝勒代善等。太宗因不以代善阿敏爲楞額哩阿山。以所率皆爲騎兵。歸還最早。次則達凱旋諸將。以序入內跪見。惟太宗不欲受大貝勒代善二貝勒阿敏跪拜。躬率三貝勒莽古爾泰等答禮。並使巴克什達海傳旨問兩兄及諸貝勒在行間安否。巴克什庫爾禪前跪代奏云。荷蒙上天福佑。皇上威靈。此行俱各如願。代善阿敏遂率諸貝勒大臣。以次入跪。行抱見禮。太宗謂。險念皇考創業艱難。

兵威積久始盛。今玆諸兄弟。勤勞遠征。刻期制勝皇由平日禀承皇考謨訓。太宗語至此。已自愴然淚下。不復成聲。代善及諸貝勒大臣。無不感泣。良久。始收悲感之情。再申歡讌之禮。大貝勒奏曰。聞有明使在此。未知來意如何。太宗曰。明使來多時矣，彼固名爲弔喪。實則無非來窺我虛實。今當諸兄凱旋。不妨使之入見。遂命巴克什達海庫爾禪二人。奉旨宣召明使入見。原來李剌麻一行。在楞額哩拜山二將凱旋時將他們已蒙太宗召見。使參凱禮。把牛羊物品等類。也一樣賜給他們一份。在那時。他們看見滿洲軍禮那樣嚴肅。士兵軍馬那樣肥壯。已自欽佩的了不得。這次聲威更大了。除了凱旋軍。所有八旗兵將。全行在場。一點沒有虛假。全行在那里。今明使便觀看。大概不可輕侮四個字。他們總可以記在懷抱了。現在臨說皇上又在召見他們。也想乘此機會。與諸大貝勒見見。當下他們都穿了各人應着的禮服。惟獨李剌麻。照樣是一身皇色的剌麻服。手裡拿着一串大念珠。一進實帳。先向太宗行禮。及又問那位是大貝勒。二貝勒由達海作翻譯。都替他介紹了。只見李剌麻合掌當胸。念道。善哉善哉。貧僧出世以來。已有六十多年。天下善知識。已然見了不少。若照諸位皇子這樣善相。實所未有。皇上以及諸位皇子。分明都是菩薩羅漢轉世。諸大臣最不及也都是天上有名的星君。如果大發慈悲。作出悲天憫人的事業來。將來禍德正自不可限量。說着向大貝勒以下。每人作了一次合掌鞠躬的最敬禮。太宗遂從座上命他們以次坐下。大貝勒和諸位少壯貝勒。在太祖時代。雖然也見過幾位西方來的大剌麻。若說照鋼南木座這樣的高僧。却是初次呢。

大華齒科醫院
開業廣告

啓者本院舊址建築樓房落成內容設備完善新添備最新式各種電氣治療器械迅速拔除諸君齒患之痛苦業於十月一日開幕診療今爲酬謝各界惠顧之雅意對於治療技工取費低廉請駕光臨無任歡迎之至

科目 齒科一般 口腔外科

院長 孫國華 奉天齒科醫師會畢業

地址 新京大馬路郵局前 電話(二)二九九四番

急告

新京 SS 三四馬路中央通西路

東聚興軍衣莊附設針織工廠

我的小廣告 人人要知道 註册雙獅牌 襪子合手套 毛衣及背心 特請名師造 專門織的好 物美價錢小 製造比販賣 決定省不少 請您買一次 穿穿就知道 零售與批發 價錢一樣要 欲求經濟省 特向大家報

協和服專門做家

電話(二)二五四七番

大同報社廣告部 電話二一一二〇九六

宴賓樓飯店啓事

敬啓者敝飯店自開幕以來頗蒙各界賞顧實深謝忱只因上下柜夥及厨師之不當曾一度臨時修業殊爲抱歉今將舊有柜夥一概解僱今特聘新任經理從整旗鼓已聘到奉天著名厨師另調口味改變方針設有新式食堂包辦酒席宴會嘉賓尤所歡迎望新交舊雨倍常賜顧則敝無任歡迎之至

地址 新京財政部前永昌路 電話(2)一四二二番

眼科專門

▲先天瞽目 ▲後天瞽目 ▲用手術均能睜眼

新京大和通六六

知識醫院

醫學士 知識吉彥

電話三一六六四六番

診療時間 自上午八時至下午六時 星期祭日下午停診

打倒共產主義 舉開國民大會

【延吉】二十七日全國一致舉行排共國民大會、間島省排共大會、由協和會間島省本部主辦之下于午後一時在領事館西廣場由滿日官員、協和各分會、團體、中小男女學生、並一般市民總參加中隆重舉行、全體入場後、依式首由田邊省事務長致開會辭、向滿日國旗行敬禮、合唱國歌、繼即指令排共決議起草委員、後更開始排共演說（滿人代表）王德明、（日人代表）中村卯一、（鮮人代表）李鍾鼎、各作五分間之簡單而意義深遠之演說、最後朗讀排共決議文、並三呼滿日兩帝國萬歲後、即于省事務長致閉會辭中而閉會、閉會後全體參加人士即列隊作示威遊行、以延吉師範學校為先導、由領事館西廣場至興隆大十字街、北折、至天一芳前面轉經過警察廳門前、竟赴延吉神社、乃全體于嚴肅參拜神社畢遂解散云、

市民勇躍輸將 協和號三次獻金

【本溪】關於協和號獻金之件、本邑協和會本部、已將募款兩度送附國幣八百二十四元六角五分、會誌前報、茲經各分會復募集第三次協和號獻金、共款額已經送附、茲覓獻納者氏名及其金額列下

大堡兩級校十二元六角三分
大堡兩級女校四元一角三分
河沿兩級校五元一角
女子補習科一元二角九分
清眞校 四元零二分
商會小學校 七元七角八分
附屬地女分會十元零七角
大堡區分會 三元六角
後石溝分會十二元二角五分
附屬地東分會
第一班 六十三元三角
第二班 三十三元三角
第三班 二十五元五角
第四班 八元一角
石橋子分會二十四元四角
寧家寨分會 十七元四角
小市分會 十五元二角
檢察廳 一元八角
縣本部職員 一元五角
合計國幣二百五十二元二角
一二三次累計國幣一千零七十六元八角五分、

普及民衆愛國觀念 每月一日實施愛國日

【蓋平】滿洲帝國協和會蓋平縣本部、鑑於時局嚴重時期、為普及民衆愛國觀念、使於平時統一思想、與有事時之國家防衛鞏固並期分會强化施行宣德達情之本旨起見、特將從來實施之協和日改為『愛國日』於每月一日、由各分會一體實施之、茲誌實施要領如左（一）全體肅立（二）開會宣言（三）國旗揭揚（日滿）及對國旗行禮、（四）國歌合唱、（五）回鑾訓民詔書捧讀、（六）訓話、（七）講演（時局解說、關於國民之覺悟、及其他問題、依額役員與會員或適當之講師實行之）（八）發表報告及懇談（發表本部指示事項、政府及其他之傳達事項等、使一般民衆週知或懇談關於分會組織與區內之諸問題、以努力道義的解決、蒐集情報及其他充分之報告）（九）共他取扱其他雜件（十）閉會宣言（十一）向國旗敬禮（十二）散會（若能向神社廟宇等行進參拜亦可）又分會長於愛國日訓辭要領（一）戰勝祈願並感謝（二）國民精神總動員（三）消費節約運動等云、

紅粮價跌

【蓋平】紅糧漲跌、關係民生至切、本年自入秋以來、田禾因雨減收、農戶稍有存糧者、均懷居奇之念、而由外城運到之粮、又管價較昂、每斗（新器）在七角左右、一時價漲米粗、殊與民生以不安狀態、近來農村新糧、均已登市、並由海城運到二十餘車、因之價漸轉低、米亦非復先前之粗糲矣、

皇軍戰勝祈禱會 業已隆重舉行

參加日滿各界首腦百餘名

【關東州】時局委員會主辦之皇軍戰勝祈禱會經關係者多日之籌備業於十一月一日午後四時假本市惠比須町天后宮廟內、嚴肅舉行、是日前往參加者除三商會正副會長董事外、尚有日滿各機關首腦總計不下百數十名、一時天后宮內頓呈人滿之患、當鐘指定時、由委員長張本政氏致開會詞（詞略）參加者均肅然立於聖殿之前、當委員長致辭畢、對皇軍之戰死者行一分鐘之敬默、其嚴肅情形宛若無人各界如斯景仰而戰死者雖死猶榮也、然後道士誦經、各界禱文相繼朗讀、均異口同音感謝皇軍之威勇不已然後拈香而順序舉行、直至五時許、始由三呼萬歲聲裡而宣告禮成、其隆重情形實為僅見云、

令普及新度量衡 飭舊器收回保管

【西豐】縣署査關於新制度量衡促進普及一案、業於五月十五日、飭遍在案、茲查新器購入轉瞬期滿、新制實施狀態退滯不進、深為遺憾、若任其自行推移、一但期滿實行强制使用、不惟影響新器普及、即於商民使用、亦多感不便為期迅于進行、着將舊器收繳保管、俟辦完竣後再行彙報到署、於收訓令各街村公所各警察署、仰遵照妥速辦理勿延云、

豐安開三縣籃球比賽

【西豐】西豐、西安、開原、三縣、青年團、籃球隊、為第一次、友誼比賽、藉資聯絡感情起見乃於月之二十四日、上午十時、在本縣、北泰兩級學校籃球場舉行比賽、開始奮鬪各方賽員、均抱當仁不讓於師之態度、精神百倍、活潑異常、奮勇戰門、各無懈意結果開原賽隊、得三十二分而凱旋、西豐賽隊、得十七分、而敗北、鐘至十一、停止比賽、均各休息、迨至十二時、旋由西安賽隊、與開原賽隊比賽、双方球術敏捷勇氣勃勃、慷慨進擊、各不相讓、卒之開隊不敵安隊、結果五十分之比十七分、西安隊員獲勝、而開原隊員不支退矣、學賽已畢、聊盡茶點、而散會云、

紅卍字會設粥鍋 貧民一大福音

【雙山】本縣紅卍字會、歷年冬季、到天寒地冷之時、設立粥鍋、捨粥飯、以救貧民、該會會長、洪鼎臣、鑒及現又屆朔風襲人之際、乃於月之二十五日、召集各會員、開會討論、緣例設立粥鍋、開該會表決、訂於十一月一日開粥鍋、由此流離失所飢苦之貧民、得慶蘇生云、

三越百貨店 窃案已破

【大連】三越百貨店自遷於常盤町以來、因地當要衝建築宏偉、故每日前往參觀之各國男女擁擠異常、於月之十八日樓下首飾陳列處忽丢翡翠手鐲一件價八百四十元、待售貨員發覺已無從追詢、遂報告該管警署大連署司法係、據報大事活躍積極捜查之際、於二十八日午後二時浪速町幾久屋、翡翠修理處來一年約二十四五之日籍婦女、要求修理、該署聞訊急往現場調查判明為三越之丢失物品無疑遂將該女帶署詢問結果、該女子係鹿兒島縣生人現住聖德街二丁目尾矢妙子二十五歲、家有父母兄弟經濟亦頗充裕因女子為虛榮之趨使即忘却法紀之束縛、而施行竊盜、大有誨之不及云、

大連市商會 會長席次詮衡中

【大連】市商會之全體董事業於二十七日由詮衡委員會當場選定、大部分均係聯任一切情形已誌本報、而關於正副會長之席次、則由新任全體董事會於三十日午後二時開會協議、據觀前會長、或有蟬聯之厚望焉、

小崗子署管內 戒煙成績良好

【大連】我國為徹底剷除吸毒患者、使國民期於健康起見、所以全滿各警察署基於當局之方針、均積極的施行阿片癮者之治療、大連小崗子署業於九月二十一日起强制收容十七名、第二回（二十九）又收容十二名、經當局治療後煙癮已戒除回復健康先後出院最近據當事者談稱、而自動的申請治療者、一日平均有三名之多、於二十八日第三次又收容七名、近日內再行第四次收容女癮者、該收容所關於治療費寢具食費等一切、均係無料、故癮者咸為感謝、記者特往訪收容所、據所長江頭重太郎氏談、凡收容住院者只二三日內微覺苦惱、迨經過四五日則有健康之形態、該所自收容以來、約有七千名全愈云、

預防虎疫

【西豐】縣當局、鑑于全國虎疫流行甚熾、茲為關係民生有莫大影響、茲為從事防禦起見、於日昨飭警務局保安股、印刷防疫傳單說明、分發各村分所張貼通衢、喚起民衆注意虎疫之利害防患未然、以保市民之安全云、

當局最近調查 縣境農家形態

【海城】縣當局、現為調查縣境內農家形態、茲將其統計總數、詳誌於下、

耕作面積	二二〇、八三〇天地	
農家戶數	八三、二〇五戶	
農傭戶	一一、三七六戶	
△地主	所有面積 二一、四八七天地	戶數 四、五七三戶
△自作農	耕作面積 九九、九五三天地	戶數 三三、一九九戶
△自小作農	耕作面積 八二、一二八天地	戶數 二四、六四五戶
△小作農	耕信面積 三八、七四九天地	戶數 二〇、七八八戶

教局獎勵 捕蠅學生

【西豐】縣公署教育局長鍾蘊馨氏、為獎勵捕蠅工作成績佳良者、曾於本年暑期前、飭令全境各校轉告各該校學生於暑假內在家盡量施行捕蠅工作、以重衛生、開各校于開校後、呈報局內、現已彙核完竣、按成績優劣、發給獎品、最優者捕五萬多頭、獎鉛筆五支、最底者約有萬頭、獎鉛筆三支、業已分發各校、轉發各學生以資鼓勵云、

子申卦館一場武劇 兩雌未分勝負

張氏未得要領跑到官署

【大連】市福德街二十四番地子申卦館叢烈九者、年四十許、自幼經父母作主娶有張氏者為室年三十許、結褵之後夫妻恩愛異常、生有二男一女、而叢烈九每日財運發旺、而前往問卜者亦頗踴躍、因之叢某手中稍有積蓄、遂飽暖生淫慾、見髮妻張氏已半老矣、早蓄納妾之念、遂煩人作伐有志事竟成、果然於一年前納一位粉紅黛綠之叢氏者作一小星、每日纏綿難離、之叢某遂將髮妻置之度外、詎禍不双至禍不單行、叢某因晝夜纏聯精神有所不足、而染有鴉片之癖、以求精神之奮發、而博愛妾之歡心、其因之經濟方面亦漸苦困、髮妻張氏因顏面攸關、亦未興師問罪、暫取忍耐態度、而叢某更得意忘形、以為髮妻有所懼、故關於張氏之生活費亦置之不顧、張氏無奈於月之廿十九日午前往子申卦館前往尋夫兩雌相遇分外眼紅、初則唇槍齒劍未見勝負、繼而全武行矣一時卦子卦盤橫飛滿室、鬧得隣近皆知而張氏亦跑到該管之警署請為調理云、

普及堆肥知識 訂期開講習會

【海城】縣公署、為普及一般農民堆肥知識起見、茲訂於十一月一日、午前九時、假海城縣勸業農場地址、實施開催肥料增產講習會、現已由縣、通飭各街村、如選送農事經驗者一名或二三名、須着便於作業之衣服、以便參與講習云、

協和會講習工作

【禎祥鎮】協和會靑岡縣本部、奉中央命令為强化各分會役員特召開分會役員講習會、假兩級小學教室為講習地址、全縣共八處分會到會役員五十名、由本月廿八日開始講習預定、廿八、廿九、卅三日間、各科局長、及縣本部部員實訓指導員擔任講師茲將第一日（廿八）講習經過及課程錄下、一、全員入場、二、日滿國歌合唱、三、向御影行最敬禮、四、皇軍戰殁將士祈禱靜默一分鐘、五、事務長訓示、六、縣長參事官訓話畢即行授課、一般經濟（島田專任）、青年訓練（坂田專任指導員）衞生（堀田衞生指導官）之作指導（古思部員）、繼由五時至六時開時局座談會（縣長常警務局長、古思部員、張部員）畢、即行散會俟明日上午八時仍繼續工作共經過、容訪再誌云、

梁縣長整飭庶政

【農安】農安縣縣長梁學貴、自到任以來、對於各項政務力謀刷新、對於農工學商有關事項、均身臨其境澈底視察、關於地方應革事宜、力求善美、人民對之均表好感云、

三谷指導官歸任

【泰康】泰康縣公署警務局首席指導官三谷常次郎氏、於八月間奉命歸國、歷時兩個月餘、乃於本月二十五日午後二時四十八分、由大日本帝國歸來乘車抵嵩站、當有縣公署日滿官吏、全體職員、警察隊、及各機關、學校師生、商民等、均至站台歡迎、高呼大日本帝國萬歲後、該氏即下榻於縣公署歸任云、

騰鰲堡瑣聞一束

郎老道治好啞叭

本街前山甘泉舖慈化寺內來本街門外億善堂公所之郎大法師、道號玉齋、坐壇治病已誌前報、昨二十六日記者訪問、則見街東二里許之張正堡居民任繼亭者、携其九歲之啞叭小孫、向該道人請求診治、該道士遂大動道法、當使這啞叭即時說話矣於是圍觀者咸謂郎大法師道法無邊云、

五日未食精神好

記者與該道士談約一小時該道士說、本人所化的錢純為設立粥鍋施濟貧民、本人若動分文即遭上天討誅、並云本人現已購置棉襖棉褲五百身、以備過十月十五即行施捨貧民、記者問大法師今坐壇幾日啦、答五天啦、未飲未食並云吾若食一米粒即遭天打五雷拱、嗣又向記者談起災區缺衣乏食之難民情形、可見該師之關心難民雖五日不食而談吐精神如常云、

海區粥鍋設六處

該郎大法師為普濟難民之慈心、現下粥鍋業正式成立分設六處、第一粥廠設在海城八區管界之甘泉舖、慈化寺院內、第二粥廠設在海城十區管界之白石寨青龍觀廟院內、第三粥廠設在海城十區管界之廟宇嶺村公所、第四粥廠設在海城之龍王廟內第五粥廠設在海城七區管界之九棗台村公所門前、第六粥廠設在海城七區之高坨子大街東頭路北、查此六處粥鍋每日約須紅糧十石、由此可見該大法師之道力可云大矣、

盤山全來治病

二十三日有旅順居民王中興氏沾有眼疾多年百醫無效於是日乘車來騰向郎大法師求治並捨佈施十五元、於是郎大法師給他一包香灰、當時服完立即痊愈、可謂手到病除去病之速實所罕聞云、又訊住騰鰲堡大南門裏的居民王殿林夫人十左手伸不開多年矣、到大法師的面前求治、該大法師用手以摩當時即伸開了、咸謂該大法師救世活佛云、又訊有盤山居民王守春沾眼疾多年雙眼不見物、經郎大法師的診視立即見效、記者僅擇其要拉雜記之、至其近日治病者約數百人、病名不同姓氏亦異是以不克詳誌云、該郎大法師在騰坐壇原定為十日禁食烟火、現下業已有五日、望各地有病的諸君們速來求治勿失良機云、

警署工程將竣

本街警察署之舊有房屋、前業完全拆毀、重新建築、並採取新式房樣門之上面修高約六丈許二層小樓、樓頂以紅洋瓦蓋、此項房屋、規模宏大、刻極急修築中、大約不日內即能竣工云

洛子園有傷風化

本街北頭、洛子園財主（綽號王麻子）當初出身卑汚、言語粗野、對於一般看戲的老農時常大發雷霆、收票時則狐假虎威、滿口蠻橫、不近人情、並且所唱洛子、淫詞浪調、有傷風化、實有取締之必要云、

王股長歸里省親

【龍江】本省市政公署、新任教育股股長王鳳翔、於日昨歸里省親、

三友照相館 新京東三馬路口路北 開幕紀念 大減價 八扣

化痔土龍散 外敷藥化痔膏 主治二十四種痔瘡如各種痔漏肛門破裂大便走血奇痛奇癢膿血常流服用散劑外擦用藥膏痛止膿消可免刀割之苦 奉天大西邊門外南二經路西廿六號張三多堂啓 痔圖說明付郵票四分即寄

集賢莊公寓 新京頭道溝祝町五丁目 電話【三】二三六九 二週紀念特別大減價 新式三層大樓◎房間雅潔寬潤 茶役招待殷勤◎房價格外從廉

帳簿與製本 各官衙御指定 銀行會社 帳簿樣式具全 貨票、封筒、其他紙加工品 各種手牒、照片簿、人名簿 各式製本帳冊 劃格和洋帳簿 專門店 昭和製本所 新京吉野町四丁目一二 電話（三）五九一八番

大同報社廣告部 電話二一二〇九六

布路洋行 最末期新到英國純毛花呢婦女大氅材料及法國花素絲絨滿服和服外套衣料特別大賤賣一個月 日本橋通六三 電話（三）五八四四

新民戲院 十一月一日 楊寶忠 滑油山 翔春艷 梵王宮 劉瑞軒 孫玉樓 楊孝崑 嘉興府 吳蕊蘭 打花鼓 九歲紅 花蝴蝶 周又宸 王文娟 烏龍院 吳寶森 張春山 九麟童 顧寶祿 馮寶林 群英會 借東風 晚場 安桂芳 孫玉樓 鐵弓緣 楊孝崑 劉瑞軒 伐子都 翔春燕 李秋波 奇双會 吳蕊蘭 天女散花 張春山 周又宸 九麟童 王文娟 鏞景山 全本一捧雪 馮寶林 九麟童 吳寶森 塔子溝

文化大戲院 電話（三）六〇三〇番 十一月一日 牟春榮 姜明成 桑園會 曹克英 魏世昌 金紫霞 牛云舫 牛艷春 那景元 馬連年 胡治賓 張樂琴 小淑琴 小麻紅 蓮花庵 花艷琴 靳銀舫 甘玉祥 雪玉冰霜 晚場 魏世昌 晏鳳茹 牛艷舫 金紫霞 牛紫舫 靳素英 曹克春 那景元 馬連年 胡治賓 張樂琴 小淑琴 小麻紅 左連城告御狀 花艷琴 靳銀舫 甘玉祥 二本破虎傳

帝都電影院 流血之市街 旅順港 日華事變新聞 階下一圓 主演 達尼艾爾‧達流 導演 爾巴得‧哈爾漫 十月廿九日起

光明影戲院 西五馬路永春路電話（二）三四七六番 今日開演 票價一角 風和雨的怒吼 生與死的合奏 血和汗的交流 人與海的搏鬥 海葬 全部對白有聲歌詢爛篇!! 大自然壓迫人類的寫實史!! 主演 符保靈 劉莉影 張振鐸 田雯方 與漁光曲有異路同歸的劇旨

大安電影院 新京五馬路一永春路 電話（二）二六八四番 天一公司出品全部對白歌唱 有聲大鉅片…… 一個女明星 主演 余光 胡珊 大天一魔術團 着名幻術團 新奇的變法 轟動日久……不可不看 票價 樓上一律二角 樓下一律一角 軍警學生一律一角

新京電影院 新京頭道溝日本橋通 今日放映全部有聲巨片 票價一角 上海天一公司最近偉大出品 是上海教育家庭特選第一部 美人恩 是一家庭教育座右銘 是一奢華生活指南針 演期由十一月一日起連演三天 注意 新片預告 大破九龍山 春宵曲 笨偵探 小偵探 方世五打擂

國泰大戲院 新京東五馬路電話（二）一一五四 十一月一日起至三日止四天 三一公司最近偉大出品 香艷愛情滑稽大笑片 到上海去 錢似鶯 王引 主演 優運興隆通上海 良緣茂盛達濾江 五光十色大鬧上海市 三言二語到處鬧笑話 一對影壇皇太歲 腦筋清醒兩傻瓜 下期放映 孫行者大戰美人山

新京東三道街電話（二）三〇〇五番 今日開演 復旦影業公司出品 紅粉懺仇記 主演范雪朋 日期 十一月一日二日三日只三天 票價一角 下期演……天一公司 美人劫 主演陳玉梅 十一月四日起映

光華照像館 不日開幕了!!! 表現您天然的美麗? 發揮君固有的精神? 抱着幸福互造的宗旨來為大衆服務 地址 新京 商埠大馬路路東 郵政局對過

大阪商船行輪

●開往門司神戸大阪 開十一時
黑龍丸 十一月一日
青島丸 十一月二日
吉林丸 十一月三日
烏拉爾丸 十一月五日
鴨綠丸 十一月七日
扶桑丸 十一月九日
熱河丸 十一月十日
烏蘇里丸 十一月十一日
大連丸 十一月十二日
黑龍丸 十一月十三日
奉天丸 十一月十四日
吉林丸 十一月十五日
●開往三角鹿兒島沖繩開上
貴州丸 每月三日十八日
●開往天津
每月 七 日
●船票發售 滿鐵滿洲國主要各站各埠日本國際觀光局
▲車船連絡往復票火車減二成輪船減一成並用日期限定四個月▲在大連購買神戸門司開往復票時回路運費減二成通用期間三個月
●專辦貨物代辦處國際運輸

大阪商船株式會社
大連支店（電話二・二五二）
新京事務所（電話三・三三六）
奉天事務所（電話三・四八九）
哈爾濱事務所（電話三・七一〇一）

阿波共同行輪

●開往仁川下午
卅六共同丸 十月 日
●開往芝罘
廿八共同丸 九月 日
●開往天津
卅六共同丸 十月 日
本會社代辦山東鐵路及朝鮮辦理各種運輸一切事務

阿波共同汽船會社
大連市山縣通
電話2・五〇〇一

日本郵船行輪

●開往紐育
長良丸 十一月四日

朝鮮郵船行輪

●開往營口
天山丸 十月 日
●開往仁川博多長崎三角鹿兒島
櫻島丸 十月 日
前記輪船出口時日因天候關係或有更變
朝鮮鐵路各站以及本行輪船經過各口可裝與滿鐵連絡之貨物有上記△記號者純係貨船不售客票並可發行前年連絡提單在賣海圖及航海路請近海郵船株式會社大連代理店朝鮮郵船株式會社大連代理店△大連市山縣通一八一日本郵船會社大連出張所
電話2・三三九2・五八四
專屬貨物代辦處船票代賣處丸二商會 電話2・六七〇
各地之日本國際觀光局

近海郵船行輪

●開往橫濱
勝浦丸 十月 日
●開往天津
勝浦丸 十一月五日
●開往長崎鹿兒島
千歲丸 十一月十日
●開往基隆高雄
岩手丸 十月 日

大連汽船行輪

●開往青島上海上午十一時
休航
●開往龍口
休航
●開往天津
濟通丸 十一月五日
●開往基隆高雄（載客）
山東丸 十一月二日
山西丸 十月 日
●開往敦賀新潟伏木（載客）
河南丸 十一月十二日
河南丸 十月 日
大連市山縣通
大連汽船株式會社
電話2七一三一
日本國際觀光局中國旅行社

信義隆呢絨西服貨店

新到歐西呢羢嗶嘰大宗水獺狐狸皮、
本廠現成男女洋服大鼈協和服制服
一律特別價廉大賤賣
仰希惠顧光臨速購勿失良機也

哈爾濱總號
信義隆新京支店啓
地址日本橋通六三番地
電話（三）四〇八八番

五天退錢

官准立案淋濁聖藥到京了
清鬱化積膏

此膏獨治五淋白濁、新久淋病、無論急慢性初得重犯、如何痛苦、及女子傳染一種淋帶、速貼此膏內服（滅菌靈）在五天以內、所有淋毒濁汁、概由小便排出、淋漓即止、此藥活血解毒、專滅毒菌、所以貼膏服藥之後、毒走小便、則小便必換混赤之色、輕者一付、重者服兩三付、管保去根、永不再犯、且貼膏服藥、百口不忌、百病不犯、如貼至五天無效、請即將膏原回退錢、決不食言、
膏藥每貼一元四角、滅菌靈每付六角現新貨又到了

各埠代售處
新京六馬路口儒林藥房◎吉林中西大藥房◎哈爾濱道外南九道街新興號藥房◎安東省中富街東益增還藥房◎江省新新藥房◎外埠函購貨款先寄郵費二角

代理

商標 發明 意匠
商業登記 公司登記

事務所新京東五條通三番地（取引所南對門）
電話三一五七七二
前實業部商標局囑託 勳六位 景雲章
奉天代辦處 商埠地四經路二五・寶隆洋行 電話城內二九八七
小西關大十字街北・三益洋行 電話中央二七三九
辦理士 中根齋

新高香蕉糖

少爺小姐們的伴侶

新高香蕉糖

新高駱駝

上野醫學博士指導
維他命・A・B・C・D・E充分含有
讀書。運動。散步等
莫忘携帶與愛用
附帶彩品

新高製菓大連工場

諾餌妙散 片

ノルモザン

制酸・止痛

胃酸過多症的對症及根本治療劑

【主治】
胃酸過多
胸內灼熱
胃痛
胃加答兒
胃潰瘍
胃痙攣
酸性嘔吐
噯氣
酒醉
船車眩暈

每次兩片 日服三次空腹時服

本劑能隔絕胃酸的刺戟、以保護胃壁、中和胃酸、以減少胃中的酸量、收斂胃腺、以抑制胃液的過度分泌、同時因其若浸膏的適宜配合、且頗有止痛之效、是以本劑之於胃酸過多症、堪稱是治標而兼治本的良藥。

詳細仿單函索即寄

【包裝】
六片（携帶用一日分）
一八片（三日分）
四五片（七日分）
九六片（十六日分）
一八〇片（三十日分）
三六〇片（六十日分）

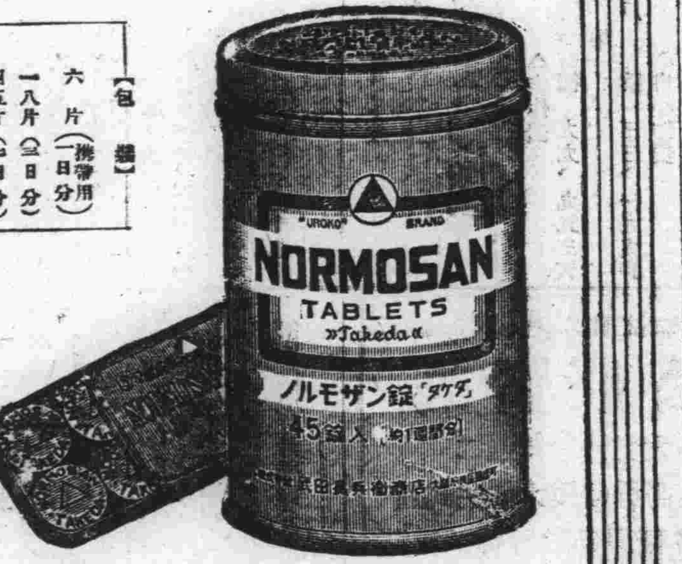

各大藥房均有經售

武田牌

株式會社 武田長兵衛商店
總行 日本大阪市東區道修町
支店 奉天市春日町十三番地

37—59

兜安氏

清血藥水

（原名補血清毒葯）

皮病如蛛網纏身惟用兜安氏清血葯水能消除之因本品功能澄清血液最宜於治療膿瘡面疱普通核腫及其他因血液不潔而起之各種病症

（葯房均售）

兜安氏西葯公司啟 上海江西路四八九號

含有無上滋養貴品

各國醫博士及衛生局推獎

「保衛爾」

老牌神效牛肉汁

健康問題迎及而解

君服「保衛爾」 (2)

準能
精神活潑 身體堅壯
頭腦聰明 添精益髓
久勞不疲 增敵抗力
却病延年

（滿洲帝國全國各商埠各大藥房商店均有出售）

總經理 英商 和記洋行
奉天大西邊門外一九五號
電話（二）三一八四號

美人嫁於何人

美病嫁於何人青年慾火中燒情不自禁愛美人得美病今凱輯氏空前未有之新發明白濁斷根靈藥 巧拿淋丸

◇能治急慢性淋症
◇能治便白便血
◇能治睾丸發炎
◇能治久醫無效之痰白濁症因內中有三大之聖藥

（一）即純檀香油精 SATNAL （二）沙斐兒 SALOL （三）梅天靈藍 METHYLON ERLUE 此三種藥品均有利尿消毒、又合以殺菌滅高貴藥品製造成丸、百醫百效、萬試萬靈爲各國醫士、臨床用藥皆爲最新最妙良方也、

每瓶國幣二圓

以上二種良藥各省各埠中外藥店均有出售

濱江省總發行 泰華西藥商行

衰老之嗣解決此問題只有現代

強壯補劑 勃而興藥片

是整內分泌 正常化之良藥

勃而興
有意想不到的 却病這樣快 是活爾蒙的効力
有意想不到的 頹唐能還少 是活爾蒙的効力
有意想不到的 服後能立子 是活爾蒙的効力
有意想不到的 性交生快感 是活爾蒙的効力

（意寫中圖）

補腎聖藥 勃而興

【用功】補腎壯陽 添精益髓 發育生殖 鞏固機能

【主治】少年早婚 房勞過度 滑精早洩 陽萎不舉

凡由破身太早、手淫爲害、以致滑精遺精、精冷精清、子嗣缺乏、交換乏味、性慾苦悶、生趣索然、腰酸背痛四肢乏力等症、可急服勃而興藥片立能恢復健康、添精益髓、誠爲補腎第一仙丹也

●價目每瓶大洋一圓六角

[illegible]

大同報

朝刊

朝夕刊共十二頁

發行人　衣貫田
編輯人　富彭年
印刷人　賀澤民
發行所　新京東六馬路　大同報社
印刷所
電話（編輯局二-四七二四　營業局二-二〇九六）
振替口座（滿）新京一三〇
振替口座（日）奉天六六六六
報費　一份五分　一個月壹元壹角　外埠郵費在外
廣告價　一行（五號字十二字）一次壹元

社說

防共陣線愈益强化

自日德締結防共協定以來。形成縱貫歐亞防共陣線的最長壁壘。屈指於今。至十一月廿五日。已屆一週年紀念之辰。在此一年之中。赤色魔手伸張於世界。極力逞其殘暴破壞之能事。冀欲達其摧毀文明斷送人類幸福之野望者。無所不用其極。就中對歐對亞。尤以西班牙及中國爲發共毒矢集中之鵠的。所謂司馬昭之心。路人皆見也。然在西方。則德意之聯合防共壁壘。鞏固森嚴。彼共產黨第三國際進出於西班牙而操縱之者。已有筋疲力盡之勢。而在我東亞鼓動中國之慘然巨變。亦着着失敗。今亦蠱惑之中國無知軍閥。已被友邦義軍蹴損殆盡。而中國大部之忠良民衆。均喁喁望治。渴待日本之拯援甚殷。所過者化。所存者神。皆歡欣共立於大亞協和正義旗幟之下。激昂澎湃於親日之自治運動。殲絕醜類。指顧可期。明朗全華。亦彈冠待慶矣。

即在此一年中。友邦日本之所致力於防共之大業眼勉奮發。競競業業。自中國事變勃發之後。更加倍蓰之振憤圖强。玆迎此日德防共協定一週年紀念之前。參與防共同志邦交夙篤之意國政府間。着着進行締結防共協定之預備交涉。並已愈愈獲有成果據東京特電。將於十一月二日之定例參議會。由廣田外相說明關於日意兩國間進行締結防共協定預備交涉之一切經過。並請求諒解。俟決議後。當即奏請諮詢樞密院。完成一切手續。即可調印。仍於十一月二十五日正式發表云。至是則縱貫歐亞之聯合防共陣線。實力益行擴大。威勢亦愈臻强化。將見抱有赤化世界野心之共產黨邪魔。弗戢將自焚矣。而我東亞之防共大業。當亦勢必依友邦日本領導提携之下。完成日滿華諸大民族眞正之協和親善。共同邁進於大亞細亞之義路。以表現共存共榮之實。則誠東亞諸民族之光也。

中國外交家表示 與日和平交涉

【巴黎廿九日電】駐在巴黎中國某高官、對美國聯合通訊社專員、表明中國有與日開始和平交涉之意、其略稱中國在布魯塞爾會議、與日本有應當和平交涉之意但如盛傳日方和平條件、不能完全受諸等語、

對蘇州河南岸 空軍猛烈爆炸

【上海卅日電】卅日、陸軍飛行隊主力部隊與地上部隊之猛追相呼應、對蘇州河南岸敵陣地一帶加以爆擊、

【上海卅日電】日海軍航空隊、千田部隊主力、與陸軍戰鬪協力、對蘇州河南岸之敵陣地一帶、自正午予以十數回猛烈之爆擊、敵野砲陣地有殲滅的打擊、

【上海卅日電】向蘇州河南岸追敵挾河與敵對峙之應森及川並以下諸隊、今朝來對正面之敵、加以攻擊、空軍近藤部隊、與地上之猛擊合同一步調、向北徑鎭及齊家角等敵主要據點加以爆擊中、

廣福鎭指日可下 各部隊一齊猛擊中

【上海卅日電】日軍卅日早曉以來、對敵方中央據點之廣福鎭實行攻擊、倉林、田代兩部隊、在東方正面肉搏、諸角、添田兩部隊在側面攻擊、是日正午頃、楊涇濱東方部落完全占領、該河濱對岸方面部落集結中之殘敵、各部隊一齊猛擊中、

【上海卅日電】廣福方面之敵、南北設有數線陣地、頑强抵抗、前日來、田代、添田、諸住諸部隊、將陸家橋及新陸宅堅陣奪取、楊涇濱敵前渡河成功後、卅日朝來、在飛行機及砲兵掩護下、向廣福之主要陣地開始攻擊矣、

廣福連接嘉定南翔、立爲敵第二線陣地之前方據點、敵拚命防戰中、

攻擊江橋鎭南翔東側華軍

【上海卅日電】軍報道部午後六時發表、對大場鎭、江灣鎭方面之敵陣、猛行攻擊之日軍刻已進抵蘇洲河北岸對該河南岸、及江橋鎭、南翔東側之敵攻擊中、已將陸家橋、孟家宅、郭家宅、豆門橋等敵陣、逐次奪取、戰況進展頗利、全軍士氣極盛云、

【上海卅日電】卅日午後二時午頃、海軍航空隊渡洋部隊〇〇機、出現蘇州河南岸之敵陣地、投下巨彈、敵陣地徹底的破壞、

奪取舍家宅並攻擊馬路灣

【上海陳宅卅日電】〇〇部隊於卅日午前七時、在陰雨模糊之曠野、由〇〇戰車隊之掩護下、猛烈進擊開始、同十時半奪取舍家宅更對馬路灣方面之敗退華軍追擊中

蘇聯淸黨 又有大批槍決

【哈爾濱卅日電】卅日据當地到着情報、蘇聯伊爾克市東部西伯利亞鐵道、從業員四十五名、及天蘭德市東部西伯利亞鐵道從業員五十四名、及玆天爾特洛州克米爾斯基地區首腦者、地區共產黨委員會第一書記布拉哥爾A、F同農業部長伊薩克布斯、以及地區M、P、C、次長布拉德克夫等、均以反革命分子之罪名而遭槍殺云

初上陣頭之日騎軍 突破滬蔡家橋陣地

【上海卅日電】上海參戰之皇軍騎兵部隊、于廿七日拂曉、將乘馬全部留于基地、以徒步對潰走之敵猛行追擊一路南下、該騎兵部隊、此次爲上海戰最初之參加戰鬪故士氣極旺、追擊突破十二軒、敵軍據眞茹鎭西南方蔡家橋北側河濱之竹藪、試行抵抗、遂展開激戰、是役〇〇部隊之西川中尉、中島少尉、黒地少尉等、率先奮戰均壯烈戰死、再〇〇部隊之松田少尉、亦爲敵彈致命、此外樽山大尉、于指揮部下中、一彈正中咽喉、全面塗血、仍繼續指揮十數時、結果以皇軍勇士之奮戰、敵抵抗線、遂被攻破、不得已而逃云、

英國駐滬軍不法的態度 日當局引爲不滿 ―至於英兵被殺害 乃華方陰謀行爲―

【東京卅日電】廿九日夜間極斯非利公園南方地區發生英兵被射擊之事件、關此日海軍省卅日曾有副官談話發表於外、然按現地報告觀之蓋因陷於窮地之華方又盡此手段、以誘第三國從中干涉而作該惡辣作爲的行爲也然英國方面竟無條件的謂係日本軍之砲彈而向日方抗議此態度誠不可解、且於該日夜間、日艦出雲內火艇、因允美國側之要望、方赴閘北協助防火工作、但由蘇州河遡航之時、自應通行自由、而英國守備兵竟加以阻止、且對該揭揚軍艦之內火艇、表示檢査的態度、可謂輕視日軍艦之重大特權也、但日當局、對該無國際法知識之英國下級將校之行爲、會不以重大視、而對英國守備隊之如斯不法行爲、日當局以冷靜態度視之、然英國方面之如此態度、乃係助長中國抗日之行爲、故日方甚抱不滿云、

壯然業在已破壞之勞働大學內、尙有記念孫文『總理奉安記念碑』均存、未遭何損傷、亦爲不可思議之事、各村落已被華兵掠奪一空、慘涼可嘆、

余漢謀擬奪金門島

日機襲漳廈路 並轟炸江東縣軍事設施

【香港卅日電】對日本海軍陸戰隊於廿六日之佔領金門島（厦門港東方島嶼）華方當局極爲狼狽、余漢謀綏靖主任向厦門警備司令嚴重命令奪還、已由漳州及貴州軍二個師及張發奎軍一個師出動急於預備交戰、廿九日朝厦門各砲台、對日艦一齊發砲於是至午前九時日方軍艦亦應戰、使之沉默日海軍機並空襲漳厦鐵路、轟炸江東縣城軍事設施及軍隊云、

向豐田紡織廠 放火之華軍 被陸戰隊捕獲

【上海卅日電】廿九日夜據守豐田紡織工廠之敵軍、向該工場之二十二號工場、放火後企圖逃亡、內中有十數名被陸戰隊太田部隊捕獲、再向在該工場潛伏中之敵軍約有百名云

華兵被捕 大豐紗廠內

【上海卅日電】在大豐紡廠潛伏中之敵兵八名、今日淸晨被太田部隊捕虜云

江南原野 皇軍歡笑聲浪

【上海卅日電】日軍占據堅壘大場鎭、廟行及江灣之頭敵遂見潰亂、二日、皇軍之第一線將兵、在華軍舊巢窟大事談笑、强烈江南秋陽中化爲廢墟之大場、廟行及江灣三鎭戰跡、亦頗可觀也大場鎭宿營中之日將士、望民房及天空、感謂、『時已秋矣』又見日軍發揮之爆擊威力實大、因之堅固之敵陣已無跡形、而破壞三日餘矣回憶上次上海事變、爆彈三勇士曾在廟行鎭立有殊功、該鎭今已被占領、谷川部隊勇士之感慨良更深矣談話之餘又三三伍伍口唱軍歌、『三勇士之歌』、夫江灣鎭兩軍對峙月餘、而日軍卒能由後方襲擊潰走敵兵、皇軍將士之歡笑亦宜也、

如競馬場亦已化爲廢墟、時計臺之大時計容一萬觀衆之大廣場均已破壞無遺、競走路只有雜草荒亂、而白色大柱、在秋光半面映射中

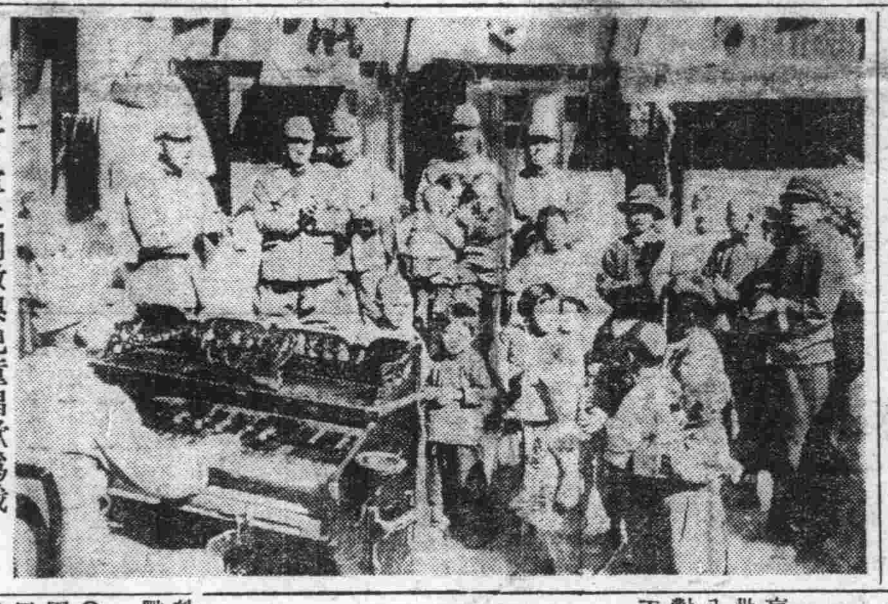

滬上日軍之閑散與兒童唱歌爲戲

再度空襲太原 華機九架被擊墜落

【〇〇根據地卅日電】〇〇機編隊之日本空軍、于卅日午前七時五十分、自〇〇根據地出發、衝朝霧空襲太原于太原上空、與敵機四架遭遇、山下少尉所操縱之〇〇機、對敵機猛烈追擊、結果將敵機一架擊墜、

再日編隊機、襲擊太原飛行場、對地上待機中之敵中型飛行機一架、小型五架、投下爆彈、均成粉碎、遂奏凱歌而歸、

繼之該編隊機、于十時五十分、再度空襲太原、冒彈實行爆擊、將敵中型二架爆破、計自卅日朝來、合計擊破敵機九架而歸還云、

正太線戰事 占領陽泉

【北京卅日電】北京軍司令部發表、一、正太線方面、由小林、鯉登部隊協力掃蕩各處殘敵、至本日午前十時已將陽泉占領、

陽泉位於平定西方約四里之地點、敵方以日軍之急追、遺棄屍體多數及彈藥等向西方潰去、

一、忻口鎭方面、栗飯原、萱島各部隊、對忻口鎭西北方高地、自卅日拂曉、再行攻擊、

再正午以來、永野部隊、對忻口鎭東北方高地之敵力攻中云、

猛烈攻忻口鎭 戰鬥最爲激烈

【平地泉卅日電】南口及平型關之激戰、日〇〇部隊攻入山西高原、以破竹之勢大事猛進、敵最初猶恃忻口鎭東西之高地、設有堅固陣地對山西軍猛加攻擊、敵據天嶮要害、故得頑强抵抗也、双方砲聲殷殷、聲震天地人馬屍骸、遍佈山野、慘氣直沖斗牛、幾經轉戰血汗滿身之日軍將兵、現尙着夏服冒五臺山脈之寒風、肌骨酸痛、然猶能奮戰不怠、其辛酸之苦、已非言語所能形容者矣、今忻口鎭陣地之陷落僅爲時間問題、太原亦不久即被占領、日將兵之意氣正甚旺中、

【北京卅日電】日軍占領忻口鎭北方高地與敵對峙、卅日早來、步兵及砲兵部隊取緊密協力、又大事猛攻、双方砲聲殷殷、激戰中、

劉河鎭 即將占領

【上海卅日電】攻擊南翔要地之和知部隊麾下百用部隊廿九日早曉急襲豆門橋、張家宅、壯烈肉彈戰、卅日午前八時遂進至江橋鎭、奪取劉河鎭、

日方並未射擊英兵 日海軍省副官談

【東京卅日電】海軍省副官談（卅日午前十一時發表）據由現地之報告稱、廿九日午後八時半中央標準時有一砲彈、落於傑斯飛爾德公園南方地區、英國兵死亡一名、由英國軍艦通告我（日）艦隊司令部稱而午後九時許、於該地區之更南方又落下砲彈、英國兵死亡二名、負傷數名、英國艦隊長官現至出雲旗艦照會中止射擊、及經我方（日）之調查、判明我（日）陸戰隊在同時刻前後、全然未行射擊、而陸軍側查之結果、各部隊在同日日沒後亦未射擊、再同日午後九時許、阿貝紐喬飛爾亦有砲彈落下之通知、但該方面、非由日陸軍陣地能達到之地方云、

忻縣華機被擊墜 太原地上華機損壞

【天津卅日電】與地上部隊猛攻相協力之日軍之空部隊連日來爆擊山西省之心臟部收得多大戰果、

一、佐佐木部隊廿九日悠悠在太原上空飛翔、會爆擊敵軍之飛行場、當將敵機二架破壞、此外並與以多大之損害、

一、吉岡部隊於三十日午前六時四十五分、於忻縣（忻口鎭）南方五里之大孟鎭上空、與敵機四架遭遇遂展開壯烈的空中戰、山下少尉機即對敵機猛攻、終被巧妙的擊墜云、

承認滿洲國 爲平和解決極東之關鍵 ―古巴實業家之主張―

【哈瓦諾二十九日電】古巴實業家、而以和平主義者知名之諸曼氏、廿九日于哈瓦諾、發表九國會議公開狀、對史汀生主義、與聯盟之弊害、指摘如次、

現在極東紛爭之責任、究應誰屬、當叫顧於次之紛爭、史汀生主義、明係違反自然法與正義、余可斷言、故惹起現在紛爭之直接責任者、可謂爲史氏及聯盟十九人委員會、誠非過言、吾人欲希望恢復正義和平、當對史汀生主義及聯盟、加以淸算、尤對平和回復不可缺之條件、爲滿洲國之即時正式承認九國條約會議參加代表諸君、當對余所言之趣旨、加以諒解、各向本國政府勸告正式承認滿洲國、該諸曼氏、爲一九三四年諸比爾賞候補者、由古巴政府所推薦之有名平和主義者、居常恆高唱廢止中國軍備等之和平論云、

華飛機 盲目投炸彈

【東京卅日電】華軍飛機之盲目爆擊、已爲各國所公認卅日陸軍省据電、華機于廿八日夜、又于上海北四川路對蘇聯系之阿西斯劇場、投下爆彈而逃云、

忻口華軍 又用毒彈

【天津卅日電】不堪日軍猛攻之忻口鎭附近敵軍、于廿九日、又使用毒瓦斯彈、即廿九日朝、自敵陣所發射之野砲、山砲、較普通音響爲低、且感强烈之臭氣性瓦斯發生、遂判明爲毒瓦斯彈、惟日軍因防毒裝置之完善、得免于害云、

與日本軍協力 我滿洲國軍之殊動

近於皇軍後方屢思蠢動之敵軍殘兵、以日滿軍協同作戰、已徹底殲滅、

本月廿一日、接到〇〇、〇〇兩兵站部、爲敗殘兵包圍報告之日軍成澤部隊吉田部隊、及滿軍熱河〇隊之〇〇部隊、立即出動、于砲兵掩護之下、對堅陣之敵加以攻擊、交戰約三時間、予敵以多大之損害、將其擊退、

繼之於廿五日拂曉、日滿兩軍、對〇〇盆地之敵、實行急襲、滿軍李中尉所指揮之尖兵、冒危近迫敵之右翼背後、與各部隊協力、對敵加以猛攻、敵遺棄死體六十而逃、是役滿軍小堀〇〇自動車隊、發現敵方別動隊、遂行猛擊、該日敵軍戰死六十名、然我方僅有日軍死傷二名云、

太原將陷落

【北京卅日電】小林、鯉登兩部隊、自正太線占領與北部中線忻口鎭敵陣地攻擊開始以來、山西戰況、已呈有利之進展、其山西東部省境策源地平定西方之陽泉、已告陷落、致該策源地、完全潰滅、再突破娘子關之森本部隊、對据平定平地西南之敵、加以猛擊、而小林部隊、對西方高地之敵、現正掃蕩中、現各部隊協力、對太原猛行進擊中、再据忻口鎭附近堅陣而行必死抵抗之敵、以日部隊之猛攻、遂瀕潰滅之危機、如斯山西首都太原城、自東方與北方、日軍以拿破崙作之所謂分進合擊法、日迫于陷落之期云、

上海華軍退却後 華南全般動搖 程潛等仍在籌措軍費

【東京卅日電】據某方卅日消息、上海戰線、華軍總退却之結果、南京政府固不待言、華南全般頗爲動搖、尤共上海華人最受衝動、對政府軍絕無信賴、於是抗敵救國會則佈告『告中國民衆書』略謂上海戰線之後退、係根據既定退却、全面的戰線並無何等之變動等語、以防止民動、並力恢、評判狂熱、廿八日以海爲中心新設文化救亡會、學生救亡會、計畫保衞大上海宣傳週間、聯合着手實行、大上海保衞工作特別委員會、結成學生義勇軍、

一方南京政府程潛、楊杰白崇禧、周恩來等首腦部、以長期抵抗爲目標、擬編成戰時預算、重行協議、其結果爲對付戰費共、百廿萬萬元方法、樹立外債五十萬萬元、增發紙幣廿萬萬元、稅收入並外國滙兌準備全國三十萬元、國債卅萬萬元、計畫、目下努力具體的實現云、

如此南京政府財政之緊迫已達於極點、由英國之幣制借款二千萬磅、由法借款四萬萬法郎兩項款項、業已消費三分之二、上項戰時預算之實現頗爲疑問云、

松井特務機關長 視察張垣救濟院

【大同卅日電】張家口特務機關長、察南自治政府金井最高顧問同乘汽車、蒞臨古宏廟張家口救濟院視察由該院職員招待、先視察孤兒所、養老殘廢所、施醫所旋復下堡南營坊貧民收容所視察於院務之設施、垂詢頗詳、結果甚爲滿意、當即賞給孤兒、老弱體恤款項囑買牛肉分賞孤貧以示體恤、各該孤貧人等、得此賞賜、除當時鞠躬敬謝外、對於機關長、最高顧問之憐老恤孤之盛德、皆感激不置云

占領寧津 爆炸商河廿九軍

【天津卅日電】由津浦線東側地區一帶向南方掃蕩中之日軍部隊、於卅日午前十時對桑園東方十里要地之寧津已行占領、

【天津卅日電】荒鷲部隊、於卅日早朝、出現於寧津上空、攻與該地擊中之地上部隊協力、向寧津進擊頗收效果、並對商河之廿九師爆擊、予以大損害、

華方僞裝軍用貨車 被看破而擊滅

【〇〇基地卅日電】華南華北連絡中斷、華北戰線日見有利展開之日軍第〇〇艦隊航空部隊、在津浦線或隴海線方面、連日爆炸軍事設備、在飛行場張設虛勢之華軍最近又設用僞之軍用貨車而在堅固之高地砲及機槍陣地附近使用貨車、見日容軍接近時、即一齊射擊然如此狡猾智慧已被日軍看破、即以無完膚的擊滅云、

協力建設樂土

優良社會事業團體 社聯會決予以表彰

已由全國選定十七團體

助成全國民間社會事業團體、對優良社會事業團體、給予獎勵補助金、今年度表彰團體、經中央社會事業聯合會調查研究結果、決定十七團體近將舉行表彰式、並發給各團體獎狀及補助金、使協力建設樂土、並促進國內社會事業團體積極的活動、鼓 恩賜財團普濟會爲 將榮譽之十七團體列下

△新京　慈堂、新京育嬰堂、新京聾啞學園
△奉天　善鄰學園、奉天盲目重省同善醫社、奉天明女學塾
△安東　安東基督教育嬰堂
△吉林　吉林慈善院
△龍井村　東本願寺慈濟醫院
△承德　承德教養所
△平泉　平泉天主堂育嬰事業部
△赤峰　赤峰貧民救濟所
△哈爾濱　乞丐收容所、白系露人社會事業團體
△齊齊哈爾　龍江省城五教道德院、龍江省私立女子教養院
△錦縣　錦縣同善堂

治廢紀念式典

全國決定盛大舉行

關於治外法權撤廢及附屬地行政權移讓條約、即將於近日與日本帝國政府間、舉行調印式、滿洲國政府爲紀念此歷史的事業、同時並使國民澈底明瞭同條約締結之眞議、全國決舉行記念式典及慶祝大會奉天以省公署爲中心、求在奉日滿各關係代表者參集於卅日午前十時、在省公署會議室開會協商結果定於十一月六日左右在省公署禮堂盛大舉行在奉日滿官民之綜合記念式典、及奉天市公署以次省下各官衙學校亦分別舉行式典、全省一致紀念此建國以來劃期的事業、又省公署當治廢及行政權移讓實施之際、並開慶祝大會、舉行旗行列等祝賀行事正着着進行準備云、

靜侯嘉定陷落

哈市籌開祝捷大會

在上海戰線無敵皇軍之大捷、全市均湧祈感激與昂奮協和會市本部、擬於嘉定陷落時、舉行上海戰捷大慶祝大會此日市內各學校總以次協和會、省市兩公署及其他日滿各機關總員、舉行一大旗行列、奉全市祝賀大捷云、

獻協和號機

濱江募得鉅欵

協和會濱江省本部所募集之飛行機『協和號』獻金、成績異常良好、至二十六日止警察廳分會及其他三十四處合計、募集四千百十六圓六十九分、于二十七日、已送交協和會中央本部云

新京警察署

取締不良日人

新京警察署高等係、對不良日人三名、命在留禁止如次

一、在留禁止三個年、新京永春路十號居住富山縣高岡市生大和三治（四十八歲）

△理由、大正三年、日獨戰爭前、爲軍之密偵、赴青島行阿片密輸、被處一個年懲役、出所後、於新義州商店經營中、再爲痲藥密輸、又處三個年之在留禁止、大正十三年再渡滿、昭和三年三月由強盜匪罪於旅順刑務所、二個年六月服役、昭和七年三月爲滿鐵納入之枕木赴吉林、運動、因阻害日滿融和云

二、在留禁止三個年、新京富士町二町目田中貢方久保新太郎（五十二歲）

△理由無一定之生業流浪滿鮮各地、常習賭博、有前科四犯、本年六月自朝鮮來京、十月十六日午後五時、於東二條通石川方、檢舉賭博、因無改悛之情云

三、在留禁止二箇年新京三笠町四丁目二八居住宮崎理平（五十五歲）

△理由大正十一年來滿、於新京日本橋通經營雜貨商爲痲藥密賣、因無改悛之情云、

吉松花江水力發電所

下月六日舉行起工式

張總理呂大臣均前往參加

誇爲東洋唯一大工程之松花江水力發電事業、由水力電氣建設局準備中、即將着手本格的工事、定十一月六日午後零時廿分在堰堤工事現場之吉林省、永吉縣小豐滿、由張國務總理大臣以次呂產業部大臣、直木水力電氣建設局長及其他關係官民多數列席下、舉行盛大起工式、

又當日爲圖參列者之便利計接續新京驛發午前八時四十分列車、開駛臨時乘合自動車、由吉林驛前運行云、

熱省國人獻金

總計三萬餘元

於支那事變進展同時滿洲國人之愛國獻金運動、風起雲湧、與北支接壤地之青龍縣、縣下小學校生徒獻金二萬六千八百四十六圓、又赤峰中小學校生徒及慈善團體獻金八千九十三圓、凌源農學校生徒獻金十五圓經由省教育廳、向日滿軍贈呈、當局者對滿人如此行爲不勝感激云、

首都治安鞏固

解散自衛團員

首都警察廳、鑒於最近市內治安漸臻鞏固、警察力已見充實、前所成立之自衛團已無需要、對於全市五百餘名之自衛團員、即予解散於昨卅日全廳假各警署舉行大解散式、同時分別發給各團員十元至八十元之退職賞與金云、

奉天、北京間

運費折換率

鐵道總局、關於奉天北京間旅客及行李直通運輸並國社線發線對北寧鐵路因貨物連絡運輸適用之折核率、改正如左、訂自十一月一日施行、

一、大洋銀每一百圓國幣百四圓一角

一、國幣每一百圓、大洋銀九十六圓六角

熱教育視察團

明日由承出發東渡

熱河省渡日教育視察團一行五名、已定于十一月一日由學務課齋藤屬官引率之下搭車出發、先于國內視察撫順煤坑、次經朝鮮、赴下關廣島、京都、東京、名古屋奈良、大阪各都市、視察教育機關、然後由神戶乘船、于廿六日歸承、該省于今春曾派商工視察團赴日、收得多大之成果、茲當此非常時期、得新接日本教育之實情、其收獲頗堪期待云、

御影池長官將來京

新內務局長官御影池辰雄氏、預定于十一月一日午前八時十分來京云、

新京音樂協會

推徐市長爲會長

經新京特別市公署並協和會中央本部幹旋而將成立之新京音樂協會、於十月二十九日午後七時半、在大和旅館會議室開發起人會、參與者有市公署之關屋副市長及堀內弘報處長、馮民生部社會司長、滿鐵支社村田庶務課長、藤山民生部囑託、大和會總務部長、協和會電電業兩社及放送局、映畫協會其他關係者多人出席、由常務理事關屋副市長說明協會發起之旨趣及經過次即審議會則並豫算、最後詮衡理事、又懇談多時交換種種意見、午後九時餘散會聞其事務、暫設在市公署行政科內、所用電話爲二一一三一號云、

（又）新京音樂協會、經發起人會審議結果、推徐市長爲會長、關屋副市長甘粕協和會總務部長、藤山一雄氏爲常務理事、更選任理事十名幹事十二名、該協會分別、教育部管絃樂部、齊唱部、研究部吹奏樂部之五部、而該各部指導者、招聘在日本第一人者大塚淳氏、當之、又該協會將來成爲我國音樂方面之有力指導機關云

蘇兵不法射擊事件

我提嚴重抗議

關於廿八日在東部國境水流峰蘇聯、政治保安局員、不法射擊滿軍國境監視隊員事件、下村外務局哈爾濱特派員、基於中央訓令、於廿九日午後對蘇聯代理總領事庫滋內夫氏提出嚴重抗議、

朝鮮軍發表

慶興對岸滿領水流附近、蘇聯保安隊不法越境射擊事件、當時我方立即出動、將敵擊退、而確保現地、其後之狀況、據朝鮮軍新聞班、于廿九日發表如左、

昨日之戰鬪、蘇聯軍遺棄手榴彈、小槍彈向博石洞及香山洞方面退去、現地已歸平靜、日方與滿洲國軍協力、正嚴重監視中、預料本事件當不至再行擴大、再滿洲國當局、對蘇聯已提出嚴重抗議云、

牡丹江省無匪踪

建設樂土皇軍治安肅正工作、着着進行、會呼爲匪賊巢窟之牡丹江省、殆已不見匪影、由果敢之皇軍將兵之手、省內治安、完全確立、即山田部隊麾下之秋季大討伐、十月中、射殺匪數六十捕虜十、僅示極少數字、此與兩三年前之數百千相比較可以思過半過矣、殊可證明匪賊之激減、尤以今秋討伐歸順匪續出、可刮目以視云

北滿討匪狀況

〇〇部隊隷下各部隊、最近討匪狀況如左、

一、飯島部隊之松浦隊、于十月九日午後八時、及十日午前六時、在方正縣得莫利南方約八公里之金山堡附近、與第八軍匪二百名交戰、將敵向東南方出潰、敵遺棄屍體三、鹵獲馬一、鹵獲小槍二、刺刀一、槍身一、彈藥一三五個匙一、赤旗一、水筒一、帽子一、馬四三、我軍無恙、

二、飯島部隊之吉井隊、于十月十一、十二兩日、在方正縣得莫利南方太平山東南側地區、對馬匪六十名、及山寨猛擊、敵方遺棄死體四、捕虜一、鹵獲品小槍四、彈藥藥一〇〇馬七四、

三、飯島部隊之坂本隊、于十月十三日午前九時卅分在通河縣辞順山西北方鳴哪咩河上流七二六高地附近、對山寨四處、加以急襲、敵方損害、山寨覆滅四、燒却糧秣衣類多數、官軍無恙、

四、飯島部隊之長井隊一部于十月十一日午後一時、發見吉奉匪百名、蟠居於方正縣西南方廿公里之太平溝北方、遂于十二日午後六時、與和田隊、池上隊相協力、突行猛攻、敵遺棄死體三而逃、官方負傷一名、

五、飯島部隊之江口隊、于十月十四日午前十一時卅分、在方正縣得莫利西南十二公里之孟家附近、與匪首不明之步馬匪十數名遭遇、將匪向東南方擊退敵方遺棄屍體一、官方無恙、

六、飯島部隊之吉井隊、自十月十四日以來、於太平山地區討伐行動中、於太平山東側、及南東側、與十四、五名之匪賊交戰、斃敵一名、燒却山寨十二處、

七、飯島部隊之坂本隊、自十月十八日以來、于通河縣東部大古洞上流討伐中剿滅山寨十五處、

八、飯島部隊之稻垣隊之北原小隊、于十月廿一日午後四時半、于方正西方十公里之高地、與約五十名匪賊交戰、敵遺棄屍體五鹵獲刺刀一、槍套一、馬四、官軍無恙、

九、酒井部隊之池上部隊主力、于十月十二日夕刻、在方正西方十八公里之劉家店南方、對吉奉匪約百餘名、與飯島部隊之長井和田隊協力攻擊、敵遺棄屍體三、負傷多數、官方無損害、

十、酒井部隊之菊田隊、于十月十五日午前十時、在方正龍王八脖子東方四公里之大摺子山東側附近、與匪首心來、中元共約六十名交戰、敵遺棄屍體六負傷多數、官軍無恙云、

黑龍江上流氷

較去年約遲兩週間

哈埠航聯局、于廿九日據電、內稱最近鷗浦呼瑪等、黑龍江上流附近、自廿七日早、已見薄冰漂流、至當日夕刻、轟然爲雷鳴、大冰盤掀動兩岸、頓呈一大壯觀、蓋此爲本年度北滿河川最初之流冰消息、較去年約遲二週間云、

青訓指導員

明日入所受訓

協和會首都青年訓練所指導員、曾經考試銓衡、選定百五十名擬定於十一月一日上午十時、在南嶺憲兵訓練所舉行入處式、又訓該所訓練生於二日舉行查閱、於五日舉行畢業式云、

延吉都市計畫

先行道路下水工事

延吉都市計畫用地之買收現已告一段落、故此次官民聯合、組織延吉都市計畫現地委員會、一方、省縣、街當局相互間、關于都市施設之改善、亦開始研究其關于下水及道路之改善爲第一入手事項、惟所要之經費約卅萬圓、其中十五萬圓、仰諸國庫之補助、其他十五萬圓則由街市發行公債云、

映協在哈招考演員

錄取男女卅五名

滿洲映畫協會、招募演員本市報名者男子二百名、女子四十五名、於卅日午前八時起舉行採用試驗、審查結果採用男二十名、女十五名、

市內龍王廟

新舍將完成

本京東三馬路東頭、東大橋旁、新京特別市立龍王廟兩級小學校、因校舍狹窄、曾自本年夏、動工建築新屋迄今歷時約有半載、共工程告竣在邇、概於年內、即可新屋內授課云、

津自治會

緊密鞏固三國防共陣

希望與我提携邁進

久苦于共產黨之魔手及暴戾南京政府、苛斂誅求下之華北民衆、近以皇軍之聖戰、而漸脫離南京政府之羈絆、各地一致組織自治政府、及治安維持會等、將在不遠、而華北當局于感激皇軍之恩情之同時、更感赤色魔手侵入防禦之必要、以之天津地方防共民生自治會張會長、對于治安部大臣、發來書翰、共積極防共之行動、頗堪期待、茲錄其來函內容如左、

爲實現日滿華三國國民共存共榮計、關于緊密鞏固之防共至希互相提携、向前邁進云、

滿洲綿業聯合會

舉開創立總會

滿洲綿業聯合會創立總會、卅日午前十時起、假大和旅館會議室舉行、由役員及顧問全體、關東軍松丸少佐、關東局山中殖產科長、鑛工司津田工政科長、企畫處小野參事官、其他關係者多數出席、首由滿洲紡績常務取締役辛島氏致開會之詞、及創立經過報告後、選舉議長之結果、公推辛島氏爲議長即嗣行議事、對於章程及康德四年度事業計劃及預算案均經決議、對於役員選舉、推定辛島寬氏爲理事長、理事長及全體役員、即全體就任並致就任詞後、由岸產業部次長起顧問及政府代表等致祝詞、午前十一時閉會、於此滿洲綿業界歷史的劃期的新段階之實現、綿業聯合會遂告誕生云、

混聲合唱團初次演奏會

新京混聲合唱團、第一回發表會、於卅日午後七時、在紀念公會堂舉行、演奏時局國民歌、及協和行進歌、星非常盛況

（圖爲合唱團全體合唱國民歌）

土產品商組合

舉開秋季總會

新京土產品商組合擬訂於十一月二日下午二時、假紀念公會堂會議室、舉開秋季總會云、

地方警察學校

調任教官助教

首都警察廳以十一月一日發令、發表地方警察學校教官調任如下

警佐　劉文喜
警佐　劉永韶
警佐　劉鼎祿
調任新京地方警察學校教官
巡官　盧文廷
調任新京地方警察學校助教

孫大臣歸任

滯哈中之孫民生部大臣、與日滿關係機關懇談、並視察教育、社會施設終了、於卅日午前十時四十五分乘列車歸任、

擴大募集慰問袋

全市總動員一戶一個

新京特別市公署、協和會首都本部、滿鐵支社、國防婦人、婦女會、主辦之軍警慰問袋募集運動、於二十九日、在首都本部會議結果、與附屬地、及特別市、兩聯合町內會、擴大募集運動、全市民總動員、一戶一個、募集目標五萬個、槍後熱誠之一大飛躍情勢、益見澎湃云

共產党之實相（十）

我兒子才二十二歲很容易被騙了、我只得暫作旁觀、誰想參加紅匪中的逆子、承長上的命令、自然也去搶奪財產、並將他人的財產拿回家裡少許、和其他青年同樣去作惡事、凡是青年多半都參加在內、

因爲可怕的關係、我和老妻都勸過兒子、媳婦因爲有好的穿戴、很喜歡她丈夫作壞事　我們家庭中的團圓、也從彼時就破裂了、老夫婦和小夫婦是每天嚷架、

有時逆子和其他村中青年爲搶奪財產到別的村子去了在這又時及來一幫紅匪將我蓄財二千餘元及田地都搶去了、我因抵抗被踢倒、我妻和媳被暴行後、不知領到何處去了、房屋全被燒却、後來聽說妻媳都被慘殺、我僅餘破衣一領、像狂人似的沒有食物在殘敗破屋中以待子歸、誰想終未歸來、紅匪所說的都是謊話、全家被殺的很多、『我村中是一物未留、想偷些別人的東西用、可是誰『都是空的』、

這位老農夫不多日子就狂死了、

紅匪在農村裡掌握一切權利、連農民的骨頭都要吃盡青年的都被甘言所乘　變爲無賴漢了、

（五）暴虐無理的標語

被紅匪標語所欺騙的民衆全都墜爲畜生了、紅匪標語是這樣、

非自耕者不得有共田
反赤即反革命
實行家庭革命
打到舊禮教
打倒舊思想的父母
殺師父
去羞恥

民衆們如信這種慘無人倫道德的標語、世界便成爲眞正的黑暗世界了、同時也成爲恐怖時代、民衆們不要將自己送入地獄去、

紅匪即是權利魔、要打倒一切舊制度舊思想舊權力、這純爲滿足紅匪慾望、是騙人的巧妙工具、

（六）凌辱民衆之實例

紅匪以殺害與搶奪爲日常茶飯事、至於紅匪搶奪民衆金錢時、所用的手段很多、下面就是例子、

在舊支配階級掌中的公欵、紅匪聲稱要清算、其實是沒收、禁賭博、捜鴉片、凡有私藏軍火如經查出、科以罰金數十至數千元不等、凡富而不仁者、必科以多數罰欵凡率領農民大衆而不肯降服農會之豪農、必發問罪之師、大舉占領其家屋、迄彼等降服爲止、儘家中所有而強制食用、某地集一萬五千羣衆、襲占六家豪農、在四日間音屠殺家豚三十餘頭這就是搶食的實話、

被逮捕的有錢人、戴以紙製高帽、高帽上隨意大書共罪狀、用鞭打屁骨、在大街遊行、倘有迴避而逃跑者、不但科以多額罰金、連身家性命也難保、

開放監獄解散罪人、以地方豪農而代之、如有錢便可贖回身體、

紅匪尚有一種『土豪劣紳審判特別法庭』、這是私的法庭、不經審判就可以殺人帶鐮槌記章者、（蘇俄政府的記章）有生殺與奪的權利因爲禁米糧出口使農民困苦達於極點、

彼等紅匪們用盡方法來搶奪民衆、凡被紅匪蹂躪過的中國的民血都恨入骨髓、常說『就把紅匪處磔刑、食其肉碎其骨也解不了此恨』、

（七）人倫道德均破壞

紅匪是無限的行逮捕殺戮之事、不管是良民與惡民完要全被殺害、爲着要保點田地的人被殺害的也有的有爲着要從紅匪的毒手救他妻女被殺害的也有、農民的妻或女被共產黨員或爲共爪牙的無賴漢所姦淫者實在很多、

紅匪誘惑純潔的少年、使之參加共產主義青年團、少年等每日看慘虐的紅匪殺人又使青年給村中的長或名望家戴上高帽子用繩縛上拉着各處走、這是要把少年等養成殘忍性、

紅匪做做俄羅斯『殺師父』『背父母』『婦女解放』『打倒孔教』等等的口號來鼓吹民衆在紅匪逃亡後的土地、妙齡的女學生與有夫之婦每容易墜落下去、這就因爲這個土地被惡風沾染了的緣故、婦女的犯罪很有增加、差不多就像俄羅斯了、

紅匪的人倫破壞運動、隨處現出來極戰慄的結果、

紅匪在民國十六年曾被武漢政府討伐、開始逃亡的時候、紅匪與赤化軍隊合爲一體、施行中國空前的大虐殺他們好像惡鬼猛獸一樣、到處放火、掠奪殺人、強姦、所有的罪惡都叫他們作盡了湖南省的農村、破壞的連影都不見了、全省立刻化爲廢墟、死屍成山、紅血染遍了揚子江、

（完）

地照焚燬聲明作廢

啓者敝人等原有地照被匪焚燬地照皆爲損失除呈請縣署補發新照外特此登報聲明作廢茲將損失地照詳細列左

領名	坐落	畝數	東至	西至	南至	北至
隗景文	汪清門璋子圈	六畝	隗姓	水溝	道	本地
同	同同	三畝	隗姓	水溝	本地	山根
同	同同	六畝	旬志	毛道	南姓	水溝
戴慶恒	同村東	三畝	邊壕	本地	本地	道
同	同同	十六畝五分	本地	本地	本地	道
同	同村南	二畝七分	壕	本地	泡子	本地
同	同村東	六畝	本地	本地	本地	本地
同	同村北	六畝	本地	本地	本地	山根
同	同同	六畝	本地		本地	本地
戴永成	同後街	二十畝五分	兆姓	吳姓	趙姓	本姓
同	同村北	二十四畝	吳姓	吳姓	房園	山根
同	同村南	六十四畝	壕	于姓	水溝	本地
王棨翰	同後街	十畝二分	肇姓	吳姓	道	山根
同	同村東	十八畝	戴姓	泡子	荒格	戴姓
同	同村南	十二畝	道	王姓	道	張姓
王自蕃	同村東	五畝	道	道	水溝	道
王鳳仙	同村東	十三畝二分	泡子	吳姓	吳姓	水溝
隗慶	同房身地	八畝	隗姓	隗姓	道	道
同	同同	十三畝	王姓	隗姓	隗姓	隗姓
同	同同	二畝	河溝	隗姓	河溝	河溝
同	同同	三畝	王姓	劉姓	隗姓	王姜
同	同同	十八畝	隗姓	隗姓	道	陳姓
同	同同	十五畝	隗姓	隗姓	隗姓	崗
朱恒水	同西蜂蜜溝	十四畝九分	山根	山根	劉姓	張姓
王振寰	同江東	十二畝	荒格	王姓	王姓	道
張欽廣	同江沿屯北	二十四畝	吳姓	吳姓	旬邊	道
同	同響哨	二十四畝	肇姓 吳姓	趙姓	道	吳姓
同	同南門外	十八畝	大道	孫姓	江	水壕
同	同村南	十八畝	旬溝	李姓	江邊	荒格
同	同村東	三十畝	小壕	吳姓	江邊	戴姓
同	同小荒溝	二十一畝	道	戴姓	江邊	王姓
同	同東門外	十五畝	道	小壕	壕	道
同	同南門外	三畝	道	肇姓 李姓	本地	道
同	同街中	十五畝	萬泉湧	王姓	道	王姓
劉德貴	同西堡	[illegible]	王姓	栗姓	道	山根
王岱珊	同江東	十九畝七分	肇姓	王姓	江沿	道
同	同江東沿	[illegible]	本地	本地	江沿	道
同	同上門道	[illegible]	道	本姓	道	道
同	同江南下哨	[illegible]	董姓	本地	江沿	朱姓
同	同江南南台下	八十一畝五分	水洵	荒格	旬邊	姜姓
王銘東	同二道溝口	一百〇五畝	江	道	王家坟	道
同	同江東台	三十一畝一	江	本地	江沿	道
王銘勳	同江南叉頂山	十二畝	本姓	道	道	稜子
同	同江南閻家墳	十四畝	道	溝	溝塘	道
王在豐	同江南村東	三十一畝	本地	本地	本地	本地
天生德	同二道溝口	七十畝	道	泡子	黑魚泡	道
王在鎬	同江南	六十一畝	本地	本地	本地	本地
王在鎬	同後江南房	十六畝	道	道	房園	樹林
王理民	同江南西山	十二畝	道	本姓	壕塘	崗
同	同江東廟下	四畝	本姓	江	道	道
王羣豐	同江南村南	九畝	道	荒格	道	道
王理政	同江東廟下	六畝	本姓	江	道	道
吳惠珍	同街中房基	三畝	吳姓	齊姓	道	吳姓
象銘	同街中房基	四畝	吳姓	兆姓	官道	王姓
莊實田	同江西河北	三畝	本院 枚壕	閻姓 荒格	河	孫姓
隗文春	同獐子圈	二十一畝	水壕	道	鄧姓	壕
夏文德	同村北	十八畝	道	崗	本地	本地
同	同同	十二畝	道	崗	本地	胡姓
王子陽	同街中房基	六畝	貴元豐	趙憲章	道	戴姓
同	同同	六畝	正大裕	李文遠	道	吳全
同	同同	六畝	學校	李姓	泡子	道

興京縣淸江村民同啓

退股聲明

敬啓者敝號於民國十九年入股吉林省城二道碼頭美林飯店股份哈洋三百元近因敝號事務殷繁無暇兼顧外業情願將股份退讓與美林飯店公家收回作爲公股自退讓之後無論美林飯店營業盈虧以及以前人欠欠人一切事項概與敝號無涉特此登報聲明

吉林省城二道碼頭大通醫園啓

啓者鄙置克山政字三百三十七號坐落四十晌〇四畝東西至邵俊丁福生北南至大界天德和此照存王天佐手竟被丟失無論落於何人手內作廢無效除呈縣補發新照外理合登報聲明

聲明請照人王維周啓

荒照緊要聲明

啓者敝人在二道碼頭內創設明星洗染業因營業不展於九月十號請諸人將全舖盤出與明星和記主顧本取衣服請至吉林牛宅胡同五號索取登報日起限五星期內逾時不候一切衣服等情與明星和記無涉特此登報

任錦友啓

闕甸唐失照作廢聲明

啓者因遷居丟失葦河縣石家屯荒字第六百八十五號地照壹張計地六百八十五晌領名大東公司起員王恩甲不論落在何國人手一概作廢除詣縣署另發新照外特此聲明

地方通訊

建國精神宣揚週間 奉天行事決定
開懇談會、講演會、放演電影

【奉天】建國精神宣揚週間、業經擬定十一月三日起至十日間、在奉天市內擴大舉行、已誌本報、玆對於週間之行事、經關係方面研究結果、誌之如下、

▲十一月三日、(一)國旗揭揚、(二)市內裝飾、(三)宣傳標語貼出、(四)時局認識傳單散布、(五)明治節式典、(六)紀念馬拉松大會、

▲十一月四日、(一)教化團體代表者懇談會、(於當日午後二時在市署舉行)、(二)學生作文課題、(以關於今次中國事變爲題使學生作文對於優秀者獎給賞品)(三)時局映畫大會

▲十一月五日、(一)時局映畫大會、(於午後七時在天光醫院舉行)

▲十一月六日、(一)時局教育者懇談會、(由省市教育會主辦)(二)奉天市教化團體聯合會式、(由省市公署及警務廳協和會主辦之)

▲十一月七日、(一)陸軍病院慰問、(國婦會及教育會主辦之)(二)時局大講演會(擬定於當日午後三時許舉行之)(三)時局電影大會(於雲閣影院)

▲十一月八日、(一)無電講演放送、(由王軍管區司令官舉行)(二)巡廻電影大會、(於省立師範學校)

▲十一月九日、(一)巡廻電影大會(於第二初中學校)

▲十一月十日、(一)宗教家時局懇談會、(於市公署)(二)無電講演放送(葆省長講)(三)巡廻電影大會(大北關小學校)

省市傳染病患者 達九千人之多

【哈爾濱】人民之衛生思想向上、經當局之澈底普及使有一線之光明、濱江省公署衛生科之調查、省市各縣旗、七月中之傳染病發生死亡之人數甚爲驚人、玆將各處發生死亡之人數、誌之於下

呼蘭、一百八十五名、死六十四名、賓縣、一百四十三人、死十九人、阿城、四十七人、死十一人、五常、二十八人、死無、双城、二百六十八人、死六人、肇洲、六人、死無、肇東、七十二人、死二十五人、蘭西、五十一人死三十一人、安達、三十一人、死無、青岡、一百四十八人、死二十一人、望奎、四百五十七人、死無、海倫、六百三十二人、死三十九人、綏稜、一百四十四人、死十九人、慶城、二十三人、鐵驪、二十六人、死七人、東興、八人、巴彥、六十六人、木蘭、十二人、延壽、一千零四十人、珠河、三百五十一人、死三十六人、萊河、六十二人、死二人、綏化、七十四人、死十一人、郭後旗、一百十一人、死二十八人、哈爾濱市內、四千四百八十人、死四十八人、以總計男子患者五千三百五十四人、死一百九十九人、女子三千三百四十八人、死百六十九人、總計男女八千九百零二人、死三百六十八人云

徒◇步◇報◇國
省署職員亦將實行

【奉天】奉天市公署青年職員、爲實現槍後之勞動貢獻特行徒步報國、將每日上下班時之車費省下獻爲國防費、玆聞奉天省公署各機關之一般官吏、以際此非常時局、對于徒步報國決亦倣照市署之辦法實施、刻正準備中云、

奉祝明治節 營口行事

【營口】十一月三日爲明治節、歷年舉行奉祝式、以示欽慕崇仰之至意、本年營口奉祝行事玆已決定如左、

△小學校拜賀式、午前十時開式

△神社祭典、由午前十一時執行

△市民奉祝會、午後〇時半在公會堂開會云

赤峰生產苗圃 事務所近將完成

【錦州】鐵路局產業處、以沿線綠化運動爲先鋒、故於昨秋來除既設五處苗圃之外、尙擬於錦承線凌源、赤峰、奉吉線東陵之三處、計劃增設生產苗圃、而凌源、東陵已設立終了、惟在遲延中之赤峰、此次施設亦略見完了、以工費約三千圓、目下施工中之事務所在最近當能完成、以有鐵路局管內苗圃之合計八個所、對於綠化運動陣可見進一步強化云、

大◇連◇消◇息

皇軍戰勝祈禱大會 明日嚴肅舉行
地址在天后宮順序已決定

自華北事變以來、戰雲延至華中、前線一帶每日於槍林彈雨之下、骨肉橫飛之中、我國仰賴皇軍武勇抗戰、始得安居樂業、是以全滿各地會有多次之時局講演會、及皇軍戰勝祈禱會、而關東州時局委員會、(滿人側)由委員長張本政氏發起、定於十一月一日午後四時、假天后宮聖廟內舉行皇軍戰勝祈禱會等情、已誌本報、忙於準備、業於二十七日假市會商召開時局委員會、計到常任委員張洪五等百餘名、一致通過、同時秩序業已編定、當即發出公函、邀請各界屆時蒞臨參加、其秩序如下、一、宣告開會、二、道士誦經、三、讀祈禱文委、員長四、對名譽戰死者敬獻一分鐘、五、向陸海空軍致感謝文、六、委員長拈香、七、各團戶代表以次拈香、八、一般參列者拈香、九、道士誦經、十、三呼日滿兩帝國萬歲、

小崗署接客業 健康診斷
不健康者四四八名

大連小崗子署衛生係、對管內之公衆衛生、極爲注意每年於秋季對管內之中肉屋湯屋、豆腐房美容院理髮業料理店、飲食店、咖啡館客棧等接客業者、施行身體健康診斷、以防傳染、本年因虎疫之猖獗、延至本月十八日始舉行、經五日間之檢查、接客業者總計二千五百名中、受檢者則有二千七十名、結果健康者男一千五百五十五名、女三百六十七名共餘四百四十一名、不健康者以患砂眼者爲最多、男十七名普通眼病男二百五名女三十名、輕症眼病者男百六十一名、女七名、皮膚病男二名、血膜炎病男一名女八名、據以上之調査、比較第一次之健康診斷、而眼病呈意外之多、該署衛生係爲徹底之實施治療起見、對未檢查者均發興呼出狀再行第二次之健康診斷云、

防止火災
嚴禁焚化紙錁

十一月三日(舊曆十月初一日)國人俗稱鬼節、是日家家戶戶、咸預備香蠟紙錁、爲迷信之趨使、前往塋地祭典先祖、以盡孝心、而保家宅平安、是以該日二天之內郊外痛哭流泣聲、令人聞之酸鼻、焚化紙錁、火光四起、往往因一時不愼、而發生荒火、故各該管警署、對此極爲注目、沙河口警察署、特飭令派出所於該日凡持有紙錁往義地焚化者、一律禁止以防火災云、

冒充官人劫路
賊運不旺終於被擒

原籍朝鮮人李友明、(假名)年三十許、乃無業遊民近來爲衣食所迫、點金乏術遂挺而走險、冒充官人、於深夜之時、潛匿於行人稀少之地、以檢査行人爲名、則施行搶劫、於月之二十七日、在榮町昭和洗布所櫃務李仲科者、現年二十九歲、因由劉家屯觀劇返家、行至惠比須町明德小學校前、忽有一怪漢由共用電話室內走出、厲而言曰『站住、深夜何不早睡』遂施行檢査、當將李某懷中之金票十元、搶之而逃、待李某欲行追趕、因深夜黑暗、已不知去向、眞可謂冤家路狹、於翌日、(二十八日)李某又與冒充官人之朝鮮人相遇、於西崗國順成飯館、一時仇人相逢、特別眼紅、乘其不備、當場逮捕、送歸該管西崗警署懲辦云、

滿語放送
下月一日開始

滿洲事變以來、全滿之日滿人士對聽無線電者日增、就大連放送局管內現在加入者、達三萬三千名、其中滿人佔一千五百名、因之大連放送局、爲使滿人聽取便利起見、又計畫二重放送現正極積籌備中、決定於十一月一日正式開始放送云、

各會獻金 源源不絕

【金州】自日華事變勃發以來、金州民務會積極發起獻金運動、慰問皇軍、成績頗佳、各會會民聞風響應、獻國防恤兵金者日多、足以鼓勵前方將士、前日又有管內各出會向日當局交到獻金及慰問袋總計已達九百餘元云、又近來金州各會獻金慰問友邦皇軍極爲踴躍、玆有管內國家樓會國民捐欵卄數已達一千餘元、業交當局、悉充慰軍費、對該會國民此種義舉、當局亦甚感激云、

龍井排共運動 開講演會遊行示威

【龍井】龍井協和會主催之排共大講演會、於廿六日午後七時起、假公會堂於聽衆千餘名多數參集裡開催、場內處處張貼排共標語、以喚起一般聽衆、當依順序、登壇講演聽衆異常感激、當夜之演題及講演者如左、

共產主義根本之錯誤、　尹和洛

我國民應一致排共、　楊慶豐

羊頭狗肉之共產主義、　金學祐

學國遂行之總動員　粟原禮二

由現在的時局談到共產主義的可以排斥　湖江濤

蘇聯之魔手　白山

共產革命的結果　工藤重雄

又訊繼續於二十七日午後一時起、假龍井公園內依如左之順序、開催排共大會、是日、日、滿、鮮各機關各團體各學校學生等、約一萬名以上參加、同大會完了即時實行街頭示威行列、以後參拜間島神社、

一、開會辭　二、向日滿兩國旗敬禮　三、國歌合唱　四、排共演說(各人五分間內)日、滿、鮮各代表　五、排共決議朗讀　六、日滿帝國萬歲　七、閉會辭、

間島省招開 統計講習會

【延吉】間島省于十一月一日起、招開統計講習會、對管內各官公署職員、授以必要之統計實務以期統計事務能率之增進云

國道竣工 汽車將開肇源

【肇州】自滿溝至兩肇國道、因秋夏間霖雨連綿、將道沖坍若干處、以致國道局汽車僅能達肇州現經國道局派遣特務崔福臨監工修整、現已竣工不日國道局汽車即能駛到肇源祈公署待江道封固、可望直達扶餘縣云云、

協會分會工作要綱 縣本部飭屬遵照實施

【海城】滿洲帝國協和會海城縣本部、爲須對處時局、指示國民之動向、有鑑於現下之情勢、殊爲必要之工作、關於分會工作、實施要綱、已飭屬遵行、玆詳誌於下、

(一)趣旨

分會爲本會之組織單位、分會工作、如能有效、適宜實施時、方可達成本會之目的、然而目下協和會分會、尙未達到其地域、故宜於此時、以全力使徹底分會工作

(二)會淨化實施工作

協和會之發展與否、誠繫於分會之活動如何、以故分會淨化工作、爲目下整備之急務、其要點如左、

一、分會役員之素質的向上及役員之改選任命、

二、會員之整理、(會員之資格審査、思想動向之監察同時斷行除名處分)、

三、多數中堅會員之獲得與訓練、

四、強化分會定例役員會之運用、

五、不良分會之解散與改組

(三)對時局工作要綱

例示主要實施項目如左、在具體的須要隨應現地之情事、捨取或追加之、

一、愛國運動、(精神作興運動)

二、消費節約運動、

三、勞力奉公運動、

四、健全生活運動、

五、貯蓄獎勵運動、

六、人心安定工作、

湯原縣長易人

【三江】本省所屬湯原縣縣長方向學、自莅任以來、對於地方應興應革之事宜、無不努力進行、頗蒙上峰嘉許、日前奉令榮轉國務院內務局在監督處辦事、刻下業將事務交接終了隔昨已起程履新、遺缺由五常縣警務局長關德權氏陞充關新縣長於本月十八日到縣視事接任後、即晉省晉謁省次長及各廳長科長等、各方謁見畢因新任未久、不便逗遛、故於翌晨乘輪返縣云、

穀蠶交易市場 城鎭設定八處

【西豐】縣公署、以農事合作社之設立、增加生產、在使開發產業、及調和四季需用糧穀、并謀農產物價格之安定、玆爲配置圓活起見、特設立糧穀及柞蠶交易市場、城廂、設在西站、舊柴草市、平崗鎭、設在北門外、文藝甲、双河鎭、部家店、房木鎭、涼泉鎭、平崗鎭、均設在該村公所、現值收穫期間、已於月之廿日開場交易云、

比賽棹球

【錦州】爲提倡秋季運動於錦縣卓球協會主催、各新聞社等後援下、決定於本月三十一日午前八時半、假省公署會議室開始比賽棹球云、

水牛骨(繼續)出土 原始野獸遺物

【哈爾濱】大陸科學院哈爾濱分院、挖掘大批犀牛角、化石、古釜等物已數誌本報、該院現又據、拉林河京濱綫蘭稜蔡家閘鐵橋下、修理作業中之工人、又發現水牛頭蓋骨、及化石等多件、當經作業中之現場監督若松手藏氏報告該分院福馬主事、急派考古學者、地數質學者現場視察、鑑定確係十萬年前北滿原始野獸棲息之處所遺骨云、

保長召集各甲 開時局講演會

【伊通】劉家屯保長范靑蓮氏、爲人老成持重、歷任警界要職、爲守兼優自去年九月間、轉任斯督所屬十甲、執事地方事務尤所認眞、因以地方應興事宜、處理有條、大異往昔、如警備道路橋梁、修治完整戶口調査清楚、集團集家、辦理完成、現在鑒于時局重大化、友軍膺懲中國暴戾軍閥、出師以來、節節勝利、華北將達成明朗化、深恐民衆、尙未充分明白、月之卄五日、特招集各甲長開時局講演會、並祝皇軍武運永長復命各甲長、返回事務所、再依照召集民衆、開會講演以資人民一體明了云、

竹內科長赴朝陽

【錦州】竹內省總務科長爲慰問朝陽縣下之討伐隊、於廿三日午前七時乘列車、赴朝陽矣、二十八、九日歸來云、

告中國學生書
濱江省各縣旗學生

【哈爾濱】滿洲建國、於玆已五載矣、政治邁進、地方治安確立、農村因之活躍王道樂土已着着實現、實由友邦之威力而造成、我三千萬民衆日間安然享樂、實爲無上之快樂境地、現在之友軍、以正義之行動、剿滅不信義之軍閥、及援害和平之國民黨、各地爭先報捷、黨軍潰滅、爲期不遠、濱江省下二十二縣一旗全體各學生、會發起告中華民國學生書、使其明瞭滿洲樂國之眞相、早日剷除惡魔、達成東亞之和平、玆將其原文、誌之於下、

謹告中華民國學生諸君、

中華民國學生諸君、驚人的

槍砲聲 鼓澎湃著時時在耳因爲這種原因、連飯也有吃不好的時候吧、覺也有睡不安的時候吧、或者也有因兵燹而流離失所的吧、我是正在這平安幸福的境界裡、爲諸君的痛苦而不時

流着淚 因爲我也是脫離困苦未久、嘗受過暴政蹂躪的艱苦滋味的人呀!今通短箋暫爲諸君道!驚現在我居住的國家、是蒙亞洲先進國日本帝國不避一切、爲正義而拯救、建成的滿洲國、諸君在各種地方已經早知道的吧也或者因爲中國黨勢的逆宣傳、在腦中海把光明

正大的 印一個壞的影子吧、如果眞這樣、眞是大錯而特錯啦現在我把我國的現況詳細的介紹給大家在建國聯合大會的決議文上、一、不問國體政體如何須以民意爲歸、二、減輕稅賦、以蘇民困、三、剿清匪患以維民生、四、開發實業以厚資源、五、普及教育以開民智、六、便利交通振興地面、七、敦睦邦交永享和平、從這些地方看來、就能

認淸楚 眞像的滿洲國了、要知這並不是紙面上的談論以我們享受到的眞正快樂、和實際幸福、更覺得有超過這紙面上的字樣、眞是建設適合現勢之新國家、徹底剷除軍閥勢力一切苛政、本善政王道主義、融合東亞民族爲設施新政之標準、誠不啻三代揖讓之風再見於世、還不過在時間短促中把我國實際情形、描寫了萬一、再論起中國來、中國的政府、既云天下爲公、又曰以黨治國、矛盾乖謬、自欺欺人、在黨化敎育中的一般同胞、難免有受牠

整個的 欺騙和陷落、我敢斷言的說、黨化敎育的人、在世界的潮勢中、決不能永久的存在、只從世界公敵的共產主義來看、世界各列強恐防之不嚴、而暗受其殺害當作洪水猛獸來預防牠、個個人都腦海清淅之人物、而中國黨政府竟立異逆情自

取滅亡 以共產主義而視爲延年益壽之良藥、吸之而甘如飴、諸君當局者迷、迷之何深、旁觀者淸、淸之何澈國民政府將於滅亡而不覺悟而中國蒼蒼蒸黎何咎彼黨化主義者、自殺殺人、諸君當之刀下痛苦何堪、我寫於此也不覺一灑同情之淚!至於此次東隣日本、

以正義 而出師於中國內地爲掃除萬惡黨化軍閥、拯救無辜同胞於衽席之上、得與我們共享東亞民衆應享之幸福、決不是爲仇視我大亞細亞一部份民衆而出師、現在軍閥勢力大殺、諸君的安樂幸福也將臨於眉睫、我更爲諸君馨香禱祝和慶賀、更希望諸君拿着

理智的 腦筋、作最淸楚的判斷、再拿世界有色人種及無色人種之大勢來沈思、那麼我們黃色人種應該怎樣去聯合、東亞民族應該怎樣去携手、大亞細亞主義應該怎樣去早日實現、以至於一切爲亞洲民族幸福的打算仇敵的防禦、我們日滿華的早日携手、作共存共榮的急策、當然是更刻

不容緩 的要事了 諸君是智識份子、更應該把這種正大而光明起死回生的亞細亞聯合政策、自己淸晰以後、再放大喉頭、喊醒已陷入黨化軍閥鬼蜮中的少數同胞、那才不負我們學生們受一般父老的供給和教育呢!上課鈴響了、我們再談吧、敬祝

諸君熱血沸騰、英氣煥發

濱江省二十二縣一旗

全體學生啓

旅店組合 開全體大會

【牡丹江】旅店一業、關乎治安至鉅、査牡市之旅店、向無統制、爲應社會維新、政治改革、業務統制、王道表現之主旨、故特成立同業組合、自去歲十二月間呈請、於康德四年十二月二十二日、蒙濱江省長、發給指令第一號認可證、自始未及一載、對於組合事務、大有進展、各旅店受此衛護、而生業日見發達、即營業亦逐見增加、可見組合事務之進展、惠及於旅店也、依民政部規定組合規約、每年應開全體總會兩次、玆屆二次總會、於十月十八日十二時、假福泰旅館新築房屋、正式開會、除警官監視外、有本報分社長李正方盛京時報分社長宿書云、以及其他各機關、傍聽者甚夥、其開會之概要如左、

一、裁員減薪之件(即縮小組合)

二、遵守站台樓內規立早之件(即不准亂行紛爭)

三、袖標費更正之件、

四、組合事務所另覓適當地址之件、

査牡丹江當下之情況、各業發展、事務日繁、而組合之事務亦繁、人減而事多、多則無人理其事、對於官廳命令傳達、營業者、希望諸般之事項、大得進行、故不贊同者、有十分之九五、結果決議之下不裁員、而事務員兼文牘之薪水、旅館家承認四十元(原五十元)夫役之薪水二十元(原二十五元)相差十五元、每月簡易旅館家願爲擔負、第二條之提議當代社會文明、秩序固宜井然、凡上站台接客者、即應遵守樓內一應章程、藉保同業之體面、亦得十分之九贊同、第三條、袖標費之變更原爲每月一元、今改爲每月五角、但初領者頭月須繳一元、簡易旅館、亦可隨時領用、宗經十分之八贊同第四條、組合事務所、另覓適當之地址、早經多數認可並定房租料每月二十五元、日後倘有不足時、再行另議右上決議完了、至午後五時許、方始閉會云、

副參事官易人

【克東】本縣副參事官氷見氏莅任以來、對於縣政勵精圖治、頗得商民之愛戴、玆奉省令與省署民政廳財務科屬官中小路道賢氏互相對調、乃於本月十七日該新任副參事官小路道賢氏由省莅克當由縣署全體職員在恩記飯莊設筵、開歡迎歡送會、水見氏於次日由衆同寅歡送中赴省履新云、

監犯越獄未遂!

【拜泉】本縣監獄於十月二十一日該監犯人、正工作之際、突將値班看守之槍搶去、竟行亂擊當時該監頓呈混亂狀態、將蘇看守擊傷數處、幸有某看守拚命跑出、急喊越獄、本縣西門警察官吏派出所聞聲持槍趕到、連放數槍將犯人均行鎭住、同時城區警察署白署長聞報立則率同部屬莅場彈壓、並將受傷蘇看守急派妥員用車送往公醫院治療、當將肇事罪犯一律捕獲、此時縣長參事官警務局長指導官以及法院各員均皆蒞臨、一場風波方始平靜云、由此可見當局警備周密一旦發生事端警團立時即可全員出動決無延誤、是全以縣人民均爲稱慶云

梅原科長病愈返任

【齊齊哈爾】市公署、前副市長梅原氏、因病辭職、未邀照准、當即准其病假、改委爲省公署、民政廳、財務科長等情、已詳誌本報、近聞梅原氏病已全愈、故於月之廿六日、到民政廳銷假、接任財務科長、并于當日、訪謁各機關、實行挨拶云、

劉巡官被誣
王某設計陷人

【伊通】下二台警察分所前任巡官劉桂防、突于上月間、遭受匿名函妄控、經縣方調査、完全子虛結果有王育民者出首作見證當對寫信人、作澈底之偵究聲稱係當街零賣所經理劉劍華所爲、警署當將劉某解縣、作詳確之審訊中、邇來據下二台、一般人傳說、此種事件、確屬王育民、設計陷害劉某、爰王某乃無正業者、癖嗜鴉片、終日逗留於小賣所、拖欠煙錢過鉅、劉經理追索、刻不稍容、致觸王怒、於忿恨下心懷叵測、暗中賴張孟池、代撰誣控劉巡官信、迨警署追究寫信人時、竟公然作證、因此完成其鬼謀、喜不自勝、惟公正人士、咸痛恨王之此種劣行云、

牛家屯藏煤 運往新市街

【營口】滿鐵牛家屯埠頭貯積撫順煤本年度原豫料輸出數、達四十萬噸、不憶中國事變勃發、華中華南輪出完全停止、又因船隻不足支配、因而自開河至九月末僅輸出炭總額爲十五萬八千二七二噸、現距終航期將及二月、尙有大宗至難達到豫料之數、刻由牛家屯埠頭、將所餘之煤悉數運往新市街貯炭場貯存云

聲稱赴街購物 竟隨情人潛逃

【哈爾濱】道外中小六道街八十號住有王俊亭者、四十六歲、河北淸河縣人、以作苦工爲業、伊妻楊氏、年二十九歲與王同鄉、素日間即染有都市中不良習慣、乘夫不在家之際、不免交了幾個情人、而丈夫尙在五里霧中、不知有綠頭巾戴於頭上也、該氏忽於二十九日上午八時、與同鄉之劉振東、年三十歲、二人聲稱赴街購物、將六歲之女孩福珍帶去而逃、各方査找、亦無踪影、當即赴正陽警察署報告、請爲査找云

嚴防交通事故聲中 又發生兩起慘禍
一在南市場一在三經路

【奉天】邇來交通事故、頻發不已、本報前誌之北陵消防署及下水道等交通慘案驚駭不遠、關係當局正擬嚴加取締、査禁無證司機擧浪方買之際、玆又發生大小交通事故兩起、誌其顚末如左、

二十八日午後六時五十分奉天汽車公司汽車、車牌奉領二一一號、經鮮人崔榮玉駕駛、(現年二十三歲原籍朝鮮平安南道德川郡德川面邑北里一四九號現住西塔玉邑里關東局免許證五三八九號)由東西行、抵南市場署外勤管內十一緯路大街源福公司前、適有大東區蓮花寺胡同門牌五一號王官魁、(現年三十一歲東洋製粉奉天工廠工人、乘自行車在前行走同時有馬車亦由西東行、該汽車爲躲開馬車、致將自行車牌子碰上、發生衝突、王某倒地、被汽車將頭部右上方擦傷、(傷及寸長)流血甚多、警方聞訊、趕至現場、將被害者送往秋農醫院應急治療、嗣後由舘事館警察署復將被害者移送赤十字病院救治、終因傷勢太重、翌晨(二十九日)死亡、現該肇禍司機鮮人崔某、已引渡領事館警察署法辦矣、

又同日午後五時許、南市

搶案一日兩起

【奉天】本月二十八日晚、奉天市內小南關、西沙子溝、相繼發生搶案兩起、並將櫃夥用木棒打傷、旋即逃走、其經過情形如左

●●●城內警署、大柳樹派出所管界、小南關柴草市胡同、門牌廿五號、賣菜商周考成年三十六歲、原籍山東省堂邑縣侯家庄人、廿八日午後九時許、當櫃夥四五人結算賬目時、由門闖入匪徒三名一匪把門、手持何物不詳、入室二匪、一持類似手槍、一持電棒、該商人等見狀大驚、遂起身欲逃、匪等持槍嚇住、將燈火熄滅、令其勿動遂將結賬時放於桌上之國四十餘元、完全歸匪所有、匪等得賍後、即奪門竄去、該商 因血汗金錢、被匪搶去、殊爲可惜、四五名櫃夥手持木器、奮不顧身、跟踪尾追、及至南沙灘附近、因天氣過黑、致失去匪踪、乃報警方請求査找云、

●●●皇姑屯署、西沙子溝平安街門牌二號、住戶喬克儉、以務農及種菜爲業、附近村民、均呼之爲喬家園子、家道小康、稍有積蓄、廿八日午後七時三十分許、突闖入匪徒四名、三人持自來得手槍、一人持電棒、由二匪在院中巡風、二匪卞槍入室、將家人逼令臥於地下不准擅動、其大司登稍有遲意、當被匪用木棒擊傷手部、旋即實行搜翻箱籠、結果搶去白銅殼方形手表一只、國幣十九元五角、一角國幣一元五角、即奪門而出、向北方三根棋桿逃走、該被害者見匪逃去、乃報告警所査緝、並調醫生與負傷者診治云、

警方當局得悉消息後、以二三時間內、竟發生盜案兩起、頗爲震怒、當即聯合關係方面、在市內大張警網、嚴重搜査云、

瀋警廳調動巡官

【奉天】瀋陽警察廳、關於巡官級警官、廿九日公布調轉勤務、各該員即於當日正式任事、其轉勤者如下、

▲警察廳司法科巡官劉芳池調南市場署勤務、

▲城內署巡官馮慶禾、調皇姑屯署勤務、

▲警察廳警務科巡官張存芝調北市場署勤務、

▲鐵西署巡官劉福祥、調北市場署勤務、

▲南市場署巡官海啓懋調北關署勤務、

▲南市場署巡官陳彝、調皇姑屯勤務、

▲關廳司法科巡官守禮、調皇姑屯署勤務、

▲皇姑屯署巡官李盛陽、調警察廳警務科勤務、

少女失身悔莫及 希圖一死了之
家人發覺早生命得無虞

【齊齊哈爾】本市戲園胡同住戶董某係鐵匠、膝下一女、玉鳳其名、年已及笄、貌僅中姿、生性淫蕩、不守閨訓、曾卒業於龍江縣立某高小學校、後即投考入於省立某女校、於客歲因其品行不端、名譽極壞、被校長掛牌除名而自命交際花之玉鳳、於是更放浪不羈、考入某營業汽車公司、允當女車掌、每日來往南北街驛、頗洋洋自得每於休息班玉鳳常出入戲園影院、以及其他娛樂場旅館等處無不有該女芳踪、行路睠頻左盼右顧、頗惹一般靑年之垂涎、而該女抱廣交主意來者不拒、故每出遊、狂蜂浪蝶、爭先恐後以應驅使拜倒柘榴裙下者、不知凡幾而語云、近水樓台先得月、該女雖來者不拒、惟早與該同伴轉運手某發生曖昧陳倉暗渡、棧道明修、春風一度珠胎暗結、月來女腹部日見其隆也、遂愴惶失措、百籌莫展、決計自殺、以了終身故於日前買鴉片煙乘人不知以備自殺、食有三分之一即爲家人發覺、當即灌下、并請醫生代爲施救、經醫生云、雖屬危險、與生命無礙、既有今日何必當初云、

文藝

一個流浪的人

林小雨

從二十三歲那年起，便學會了扎嗎啡，距今已之有二十個悠長的年了。

頭髮長得一尺而知至少也有三個月不會剪過，毛脚直貼在後脖梗上，破布衫的領子不但是髒，而且還亂，那形容枯槁的模樣，一拐一拐的出現於街頭，常常能引起善心女人的憐愛扔下一兩個銅子兒說：

——這年頭，叫化子一天天的多了！

叫化子，多們難堪的名字加到了他的身上！這幾乎使他要不去拾起那地上的錢。

可是，肚皮不是餓嗎？

便總了總眉頭，把地上的銅子兒拾起來了。

街上老是那們熱鬧的：人像螞蟻似的在擠，汽車排成兩列，一長串開上來，又一長串開下去，公共汽車到了每一站總是要停止的，那車門上有許多人在呑吐着，於是他又趕緊衝過去，拖着半截鞋，向一位西洋少奶奶乞求着。

——奶奶！好心施捨一點………

聲音抖悸着。

——好心的奶奶………

他應當重三到四的在她的面前喃喃着，才有效果的，

但是，今天他碰到一位鐵心腸的女人了，她厭惡的哼了一聲就躲開了，他引長了脖子望着 那邊，希望 着公共汽車趕快來的樣子。

於是他失望了。

似乎好像是感到了一重侮辱，乘她不覺之際，怒目的瞪了她一眼。

公共汽車又開來了。

她等人完全降落之後，跳上去了。

他呢？他很快的就抓住一個穿長袍子的，戴眼鏡的中年人迫過去，照例又：

——老爺！老爺

那麼一連兩三聲的叫着，言內之意，誰一聽都會曉得的。

那中青人的手伸入大衣袋子裡去，他很有點欣慰的等着，那雙手抽出來時，然而公司裡擠出來一堆人，那隻可愛的手不知怎麼一來已經不見了。

他的心又重新被一層陰雲遮蓋起來了，他開始怒目向着這大街上來往往的人物，穿嶄新漂亮西服的，穿綢花長袍子的，穿短衣的：還有女人，也許那扭着屁股走路的什麼人的什麼太太，那對五寸來高的高跟鞋，可肉色絲襪值多少錢呢？現在是穿在一位小姐脚上他們祗顧看看百貨公司裡的玻璃裡有沒有新奇的衣料，有沒有流行的皮鞋：一點同情也不會施捨在他身上——扎嗎啡的，瘦弱的，向別人討錢化的乞丐身上。

而且當他跨過馬路的時候洋車夫也不喊一聲的直從他身旁衝過，險些兒把他衝倒在馬路上，後面緊跟着來了一輛掛着『空車』字樣的小型汽車，也露出要吃他的樣子他簡直是被人類遺棄了，在鄉間，他被人叫作嗎啡鬼，

十年來，眞姓名已不被人提起，嗎啡鬼很穩固的代替了他的姓名

這樣是，他也實在是沒有勇氣去辨別

久而久之，誰都這樣叫着他

——嗎啡鬼

可是嗎啡鬼是有着這樣一段故事，

父親死的時候，遺下好些田地，房屋，那時候他祇有廿一歲，青年而且强壯，還有一位比他更年青而强壯的妻子

——現在，我們應該怎樣呢

妻這樣的問着，

——你說怎樣？自然和爸爸在世一樣，耕田過日子呀！

他很有把握的答道，

妻聽了，很快樂的笑着，

她又說，

——好好耕田吧！那三叔那樣懶人祗知抽鴉片烟，不知有天地的樣子，多們難堪啊

——三叔前天還來向我借錢呢，

——他不借給他，

——爲什麼？

——你以爲他還有還你的日子嗎？

——噢：……

第二天，三叔又來了，他被三叔拉了出去，說是有什麼要事和他商量，妻想制止已經來不及了，他被一直拉過三叔的房子裏，在烟榻上坐下了

三叔倒了下去

他瞧了一瞧，烟盤子裏放着一盞燈，豆大的火光不搖曳着，有一支烟槍橫架在那裡，氣味有點刺鼻子，以外還有多零零碎碎的傢伙瞧多了有點觸目，旁邊放了一壺暖茶上面着棉蓋 叔說：

——前天買到了上好的龍井茶葉，可也想喝一點。

——龍井？

——對了，喝喝看。

三叔已經酌滿了一杯遞給他。

接過手，一仰脖子，喝乾了。

——夠不夠濃？

三叔眼巴巴的問。

——夠味！眞是……

——哈！哈，哈……三叔的東西自然是夠味的呀！

那個三叔帶着驕傲的說，一伸手去提起烟槍來，送到嘴邊去吹了一吹，然後，又放下了。

他楞在那裡瞧着，

三叔把鴉片膏挖了出來，用一支長長的鐵針在燈火頂上燒着，香味直衝到鼻孔裡，剌着人的神經，燒好了，入了烟槍裏去，就一頭對準燈火，一頭對準嘴吧，吱呀！吱呀的吸起來了。

這玩意兒也很有趣呀！抽的抽得入神，看的看得目不轉睛，好一會兒才恢復過來，三叔抽完了一筒烟，必得呷一口濃味的龍井茶，於是上唇咬住下唇，噗的一聲啊接着噴出一口濃烟往上騰，他那一双眼睛又釘住他，帶着好奇的心情。

好一會，三叔又睜開眼睛——怎麼呆在那裡？你也來一筒吧！

他怪親切的說着。

母

鶴見祐輔著 關雅彬譯

(232)

屋裏的障子，(亮窗子)澄時披上一層水色的月光顯得更是幽靜了。日本的障子是近乎詩意的，古雅而清潔。障子的長處，不在保存熱度，也不在隱蔽物體，所貴的是牠能夠勻調光線。所以自從千年以來每日在這樣柔和的光線中討生活的日本人，比較其他各國民，特別持有一種優美情調，不外乎這個理由。要說西洋人住在石塊裏，中國人住在土裏，那末也就可以說日本人是住在紙堆裏了。

病者可借障子的光，得著安慰，怒者可借障子的光得著緩和，悲憤者更可借著障子的光而爽快，說起來障子的功用，大概是如此的。

阿進背著從障子漏下來的月光，靜靜地坐在媽媽的病室裏。他的胸部，萬感叢集有似潮水湧來一般爸爸的死—恰像昨天的事情，很恍然躍在他的腦海裏。爸爸死的那間屋子，是在青山那兒，極小極小的，那天媽媽的哀聲眞是到了極點了，想起來哩，那天媽媽在爸爸的冰凉屍體前，所作的默禱，不是爲著她的三個累手孩子嗎，當時雖是不了解。但現在確感覺媽媽那時是這樣的。回顧過去的五年，爲時雖則甚短，但是對於悲哀的媽媽，正不知是如何悠久的時光了。媽媽是位女子——是位體質素弱的女子。可是社會是惡的——是個萬惡的社會，媽媽能克服這樣萬惡的社會，媽媽的毅力眞是我們最感佩的，同時也是我們當有的，那末現在我們居然能住在這樣美麗，這樣寬大的建築物之內，不也是媽媽奮鬥的結果嗎！

可是這樣 偉大的媽媽，怎能在這個時期會患病——會患不堪藥救的大病呢！

嗣後連想到媽媽的危篤，幾乎使他喊出聲來。他下了十二分的力量總算把這次的哀痛咬著牙挺過去了。

他又想舅父健吉同醫生談了半晌話，其中定有個緣故。雖然舅父他背著我，可是我的心裏十分曉得『媽媽的病症，是要危殆的！』

心中一急，眼淚幾乎奪眶而出，他又使出一些力量，纔勉强壓下去。

『以往十餘年的苦勞，一層一層地積起來，變成媽媽這回的大病。現在媽媽的生命，就是風前的燈火，漸漸地是要滅熄的』。

想到這裏，他抬起頭來，看見了屋角上那柱冒紫烟的香了。

小婦人

劉世豐 (二)

『誰問你起早不起早的哩人家問你怎這樣樂？還說人家是小孩子呢！看不誰是小小的人。』

小巴嫂說着一轉身，就跑進屋去了。臨跨進門時還扭着她的小嘴巴！

『別的不論快弄飯去吧！今天我害得找活做去呢。不的！嘴巴又該歇工啦。別的都是瞎扯事！』

喬巴說完就像無事一樣，又矮矮地七手八脚的掃起他的簡單的庭院。

擠到屋里的小巴嫂聽見沒聽見地不理他。這還並不叫小夫婦倆感情不好的表示！確是小巴嫂皮氣的老樣。蹲在破鍋台傍，一把一把添着乾柴的火星，時時跳在伊的小圓臉上。使小巴嫂身軀一顫一抖的擺着！就這樣伊還不能介意而偷閒。不過心坎里不時浮着愁緒！但伊又不能掩蔽這命運，只是自已偷偷掉下兩滴眼淚或深深嘆息就替了解心愁的工具。這時喬巴若見着的話，他總操着那極溫存的口吻來安慰伊底心靈！雖然他操着粗笨詞調但伊聽見以後委實能安靜些

『你也別這樣老死愁！咱們雖是生得窮命鬼吧。也該壯壯地快樂着！反正餓不着一頓半頓一天就行！』

『再說運氣若是來了……咱們都有活做。不怕飯碗搬家！你也就不要死愁啦…』

這樣的話，常常老掛在喬巴嘴頭上，但他也是常常背地里傷心流淚………。

他們雖起個早，飯却吃在太陽湧出老高後。

『你說也倒應得歪手！人家當春天賣工夫，老是有人叫。我呢！他媽巴的鐃地鐃地沒有人叫，賣工夫，賣小工也無有人招手！你說怪不怪………。』

『那也沒有法子！誰讓咱們遭着這命了，你忘了老人說的好『君子不與命爭窮』咱們造就有一碗飯的福分，就趕早別想兩碗飯的好運氣』

『我總是拿問！我們的命運就是死到棺材里以後，也怕不能會好的！』

喬巴和他老婆在大口吞粥的餘空，談起他們家的命運但就任憑他夫婦怎樣掙扎，似乎在他們情形下不能跳出這樣命運以外！尤其操用他們的勞力去維持飯碗，四隻粗手的賺錢，若在這科學世界求生存是很難尋出他們的活路………。

在飯後小巴嫂摧促喬巴到街上去找點工作，好應酬以後幾天食料的需要！雖還有一斗半斗家里的存米，也沒有能支持到月底的興勁——喬巴也有時想不聽從伊的告訴，但是實際現象逼得他不能不跑到街頭納小工的場所，然而除却瞌睡和閒談就沒有叫工夫的聲音使他聽見！一個整天恰這樣，只得提着空肚皮沈沉跑回家去罷了這一天的過去又算告一結束！

初春後的四五天這小田坡邊：曲帶形的小溪傍重又站着三五個鄉間的大姑娘在小河岸上演着浣衣的趣劇！各人舉起小棒打着水里的幾件泥汗混成的大粗藍布衫底單調。——全學着朝鮮人的浣衣娘的派頭！在田坡叢林縫望去，若是伊們全着服白衫的話，有人定說是些朝鮮勞働女郎！

這些浣衣女人，看去就像疲倦似的在小草油油的溪岸上橫臥着，還有蹲在土台玩着稍青的長垂柳條。斜坡的點綴愈發美麗！

『三姐！你們來看看吧『洋鐵葉』都長這大了。』

躺在河邊最小的姑娘二環發見了伊愛玩的洋鐵葉——一種串形花的野草——嚷着給她們看。

『在那呢？ 瞧你這丫頭這喊勁！』

五個鄉姑娘中最長的少婦三姐，埋怨二環的亂嚷得討厭人的！但她們的好奇心摧使齊跑到二環發見那草堆那里，都要搶着看。

『呀！眞的倒長得這樣大了，不怪小巴嫂她們說『今年春脖長』到底應了她們的話納啦！』

『你提起小巴嫂 我又想起一件事：小巴嫂也最喜歡這洋鐵葉！爲這草花我和小巴嫂還打一架呢，那時我還沒出嫁，小巴嫂却給喬巴作媳婦了。我却不恨她那時！我眞佩服小巴嫂是個好媳婦！

有一回：喬巴日子過不上來了！愁得病倒了！小巴嫂也鬧得無法了，無法子才給李四爺大粮戶家乳小孩子，賺幾個錢給喬巴治病帶養家過日子。那乳小孩事也眞不容易！害說李四爺有名的鬍當家皮氣格怪！是給他做過活的人，都知道難侍候。小巴嫂那時候害是個小孩子，因爲娘家日子過累了，又受不了後母的打！還是她已死了的舅舅說情給了喬巴。好歹她舅舅也不管啦！反正比受後媽氣好點！這回給李家幹活不用說也是少受不了害氣。害有一次：小巴嫂給小李少爺不小心掉地下跌哭了差一點就若不要了小巴嫂：還是大家勝說情才留下了。那時小巴嫂眞可憐！我眞替她哭了一陣。

到後來喬巴病好了，小巴嫂才不給李家乳小孩子，可是害不能閒着，給人家洗衣裳，縫衣裳的窮忙一氣。也到怪喬巴皮氣更怪，全靠女人賺錢來養活他，還常常給小巴嫂氣受！也不是誰說的瞎話『怎麼：說小巴嫂給李家乳孩子時，和李家大打頭的不清楚，這樣消息傳到喬巴耳裡去。可不好了！喬巴把橫臉皮一沈，要打死小巴嫂！他說出來就幹得出來的那天我正和她洗衣裳玩呢，喬巴像母老虎似的撞進屋來抓往小巴嫂就披頭大打一陣她那有他勁大，支持不過被打得哭也哭不出來了！我拉架還把我撞個仰巴叉！後來還是劉村副和大家出來說和勸架，說絕沒有這事情竟是謠言瞎話，這才不打啦，但是小巴嫂已昏迷過去了！

現在他們家漸漸平息了！可是喬巴還閒着。害得小巴嫂張磋活着！像她那小的身格熬天冷天除了給人家洗衣就是給人家縫衣裳！

（未完）

離家的一朝

履民

天空微微的閃出一絲絲的亮光，金鷄喔喔的連聲報曉，麻雀兒也唧唧啾啾的叫個不住，

一輪紅日突然躍出了地面燦燦爛爛，『大地上立刻大放光明，

這時候的元和貞，因爲在夜間不斷的談話，精神疲倦得不得了，所以倘在擁抱着熟睡呢！

哼！哈！啊！元的父母因爲今天大兒子要出門——到兩三千里以外的國際大都市去所以很早的便起牀做飯，大妹妹和小弟弟也都起來穿衣

正屋裏充滿了人聲，脚步聲，在廂房的元和貞驟然從甜密的黑甜鄉裏返了回來，睜眼一看，時鐘已經超過五點半了。兩口兒急忙起來穿衣，但兩個小孩——春和權——倚在新壁吃吃呢，元才要去拉權，貞一揮手，元只得在權的紅嫩的右頰上，輕輕的吻了一吻，拖着鞋走向門外

『你你不，不再看看——行李嗎？』貞的嗓音忽然變哽

不——用！』元淒聲應着：

在這悽然情景之下，終於步上正屋，

『飯早做好，你快同你祖母吃罷！』元的媽很着急的說：

『等和我爸爸一同吃罷！』元看見父親沒在家裏，所以如此回答：

『你爸爸早上街上，他說不吃了！』

元走到東間屋裏，看見胲體衰弱，精神萎頓的老祖母早已披衣坐在未疊的褥子上她的兩顆瞽目已經變成淚池淚珠不時的向地懷中滴瀝，元的心粉碎了！

『大哥，快吃飯罷！』三弟撲上前來嚷着：

『大哥，走了嗎？』

『沒走，在你外婆屋裏，』

正在這難以爲情的時間，祖母心愛的外孫兒振五，忽然從門外躍了進來，元爲引起老人的歡心，便同表弟三弟陪着祖母用飯，裝着毫無所事的狼吞虎嚥吃了一餐，

有幾位和元相好的街坊，都不約而同的來到元家，元勉强的和他們周旋了一回，好歹的把他們應酬走了。

『車已來 到南道，快走罷！』元正要到廂房去忽然他的三弟和表弟，很快的從門外跑來，大聲嚷着，三步兩步的跑到廂房，將元的條箱和提包取將出來，每人抬了一件，飛一般的走了。

『祖母，祖母，我…我出去看看車去！』元的聲音顫顫的很不自然的說：

『去罷！』祖母信以爲眞，很爽快的說：

元的心難過極了，因爲要出門，反欺騙了七十多歲的老祖母——這顆心那天才能不抱歉呢？

『我要——走了！』元走到院內，對站在廂房門口的貞和表妹發話：

貞的面孔板緊，木木的不發一言，好像呆子似的——不知貞的心理，是無話可說呢？還是心中要說的話太多不知從那說起好呢？

『大哥，你走罷，我嫂嫂說來，她不送你，因爲親眼見你走，怪難受的。』表妹突然白貞的心事，解決了這個癥結。

元沒回言，搭訕着逕自去了，剛走到大門洞兒，忽然一件天倫的大事——看看兩個小寶寶——湧上心頭：『她(他)兩個大概還未起來，如果起來的話，空氣是決不能如此的沉寂，現在若是去見她們——蓉和權，當然這父子的情義是算盡了，但是，那不永遠留給兩個小孩傷心的印像嗎？不，決不去見他們！』在這意志交戰之下，終於嚴愛戰勝了慈愛，大步的踏出門去。

『走罷！出去——好好的作事！』父親迎面走來，神情很是難過的，元施了一禮，應了一聲『是！』眼圈裡紅了一紅，走出胡同。

『到：到了，就快：快來信，免得家中盼望，盼望！』母親站在巷口，吃吃的說：妹妹站在旁邊抹淚，元聽了那種腔調，看了這種情形，就像有把錐子似的，直向心中扎去，『是！是！』隨着也行了一禮——這時如果可以不走的話，想元必定馬上中止，但是事實上是不容許的呀！

車旁站着很多的人——有走的，也有送走的，嚷嚷不已不多時，車夫擧起鞭子，喊了一聲『么！』那兩匹騾子趁着套繩，向東北的大道拉去

同行的都揚着禮帽，向送行的告別，轉眼之間，竟脫離了這古老僻陋的鄉村，踐踏着綠茸茸的青草，拂拭着淋漓的露珠，隨着大車走了

元驀回頭送行的也隨着出了疃外，表弟和三弟站在人羣的最前頭，元的兩脚不自覺的停住了，兩眼流了幾滴表示『天性之愛』的酸水。

『走吧想家也不行了』同行的春州很滑稽的口吻譏諷元

元向前一看，同伴已經閃下六七步了，便很堅決的放開脚步，趕上前上，隨着他們跳上大車，行行重行行，走向目的地去了。

兜安氏馳名藥膏

能消除 最頑固 之皮膚病

各大藥房 均有出售

上海江西路四八九號 兜安氏西藥公司啓

明治牛奶糖

美甜適口 强壯身體 萬人歡迎的糖

●牛奶糖 ●軟香糖 ●乳酪糖 ●珈琲糖 ●檸檬糖

明治之五大香糖

明治製菓株式會社

君欲聰明作大事致富乎

世謂人之智愚各自天賦若由科學觀察適得其反蓋機靈之智慧寓於康健之身體而康健之體質可由衰弱者以改造果爾神志清爽心如止水體力充足作大事猶烹小鮮耳致富如立竿之見影古云生財有道斯之謂也保衛爾乃近今最新發明內含最名貴成分多種對於改換體質驅除病魔健身補腦增加血液固腎强精益智壯氣等凡能致人康健各元素無美不臻且無不功効卓著故能口碑載道各國醫博士及衛生局所樂爲推獎者

（滿洲帝國全國各商埠各大藥房商店均有出售）

保衛爾

神效牛肉汁

總經理 英商 和記洋行

奉天大西邊門外一九五號 電話(二)三一八四番

滿洲國之電影 (三)

以後有御大典國家行事等之記錄片又攝製國家整備狀況宣傳影片其數達十八種三百四十餘卷而情報處並無實施機關，此項作品之八成，皆在滿洲國協和會使用，尙有借與政府各部局及其他諸團體者，然並未收十分效果，再關於計劃製作一切事宜，僅由一事務繁忙之事務官，辦理其事，故諸事多有不備也。

乙、治安部

◇軍政司，於大同二年八月發表『利用電影之宣傳計劃』後，以相當富裕之預算爲非常之活躍，以國軍獨特之立場，而從事製作影片與開演等工作，

製作方面、最初製有『滿洲國軍之全貌』共五卷，後又製二十一種共一百六十七卷，內有三分之一爲有聲電影，而其成績則次於弘報處，其中大部分爲松竹、會社所製作者。

放演方面、在各軍管區有常備演影班，第一期購來白爾哈式無聲放演機二十台，又買發聲機四組，共後買老亞爾型無聲放演機十台及十六米厘放演機等分配於各軍並擴張國軍之演影區，實在滿洲國政府各部占第一位之實施機關也。

◇警務司，其關係事務爲電影檢閱問題，屬民政部時代，在建國第一年六月，即感電影有檢閱之必要，關於影片檢閱規則即影片取締規則與施行規則，當即起草擬案而其實施則延至康德元年十一月一日，以前各地警察廳所實施無統制之電影檢閱，由此全國完全統一，但滿洲國對電影之根本對策，在國策尙未決定之期間，電影之檢閱實難期其完善也，

丙、民生部

在建國當時禮教司社會教育科組織，巡演班，該班構成購有演影機及家庭電影機各二組，影片及技術全由滿鐵與其他外部臨時借用，巡演班之派遣者是應各地之要求而後出演，自康德二年度廢止本部派遣之巡演班，而在各省公署教育廳內有常備電影班，暫時將以前之電影機分配與吉林，間島，安東，龍江四省，本部不直接配給電影片，並進行準備向日本購來教育電影七十餘卷民生部在滿洲國內，同應爲電影文化運動之中心，但鑑於以往成績之不良，當事者正在硏究種種對策，本年度將見有相當齊備之模樣。

丁、產業部

林野局，農務司等雖均用電影，然無有任何積極的方策，僅以其所管事務之宣傳而使用電影耳　共活動亦甚消極，

戊、興安局

備有老亞爾電影機一台及十六米厘電影機一台，備爲巡廻開演之用，未見有任何大規模之活動也。

己、滿洲國協和會

大同元年七月以發會式作題材而攝製『結成協和』全二卷亦錄記之影片也，其後應工作之必需，請滿鐵及其他各關係機關開催電影會，因深感其重要性，（未完）

黑旋風上銀幕

去年八月間在柏林參加世界運動大會的黑旋風歐文思，出足了風頭，一人竟獨占了三塊金牌，他的威名轟動了全世界『黑旋風』果然名不虛傳，自世運閉幕後，他回到美國，因經濟關系，就被迫爲職業運動員　久伏思動的他忽然到好萊塢去找他，新出路，現在新出路果然給他找到了就是他渴望已久的電影生活。

如今他已開始度他的電影生活了，他決定和專飾中國大偵探陳查禮的華納夏能合攝一片，片名已定爲『陳查禮在世界運動會』『黑旋風』忽然變了『黑明星』也是銀壇上的佳話。

與拆角器用包工制、再不賺財無日矣、

黎莉莉甜在何處

或言女明星王瑩、爲人甚甜、此甜字不知如何解釋、其滋味亦不知如何也、向聞黎莉莉有甜姐兒之號、然在我輩與黎不甚接近之人、輒不知其甜乃在何處。

絕好電影材料

我嘗幻想，廢皇與辛夫人事、可入電影、必以悲劇結、其最壯美之結局、則辛夫人自殺、英皇爲尊辛夫人遺意、仍就王位不去、而在另一方面、則永爲痛苦之靈魂、以謝辛夫人是也倘能如此作劇、而以嘉寶任辛夫人一職份、必將成爲『嘉寶藝術史』上最光亮之一頁、惜乎全局之『振』不如此、以現時之情節、編爲電影、飾辛夫人者克勞特考爾白與曼麗璧克馥之事耳、不足以役我嘉寶也。

軟硬之間

影評人口之軟性硬性、開其區別大約風花雪月、軟性也、好勇鬭狠、硬性也、如孤城烈女、則硬中有軟、軟中有硬、蓋大戰聲中、有軍人將烈女强行姦污也、我以爲凡是强姦案、可稱之爲軟硬案、强、硬也、姦、涉及生殖器問題、軟矣、質之高明、如何。

戲對

黑松林、紫荆樹、獅子夢、蝴蝶蝶、梁武帝、卓文君、

歌舞名星 薛玲仙由川失敗歸來

號稱歌舞界四大王之一的薛玲仙，從香港回到上海，本來是想重新加入電影界的，但爲因爲沒有適當機會，未成事實，因之於三個月前，組了班子到四川去登台表演，今年電影明星到四川去的，除了薛玲仙之外，還有王漢倫和吳素馨，薛玲仙比他們兩人先去，但是運道却沒有她倆好，無論在重慶，成都，營業都很悽慘，而王漢倫，吳素馨兩人却每至一地風頭十足，有人說薛玲仙的失敗，是因爲她有正式丈夫，不能在外隨便交際應酬，王漢倫吳素馨却不然，她們沒有何名義上的束縛，可以自由行動，暢所欲爲，因其如此，乃有人爲之捧場，使她們紅起來，倒也不是全無理由的。

因爲獻藝失敗，薛玲仙不願久居蜀中，已於前日搭民生公司民豐輪返抵滬上，風塵僕僕，樣子很是憔悴，曾經紅過一時的歌舞明星，竟會潦到如此，薛玲仙自己恐怕也想不到罷？

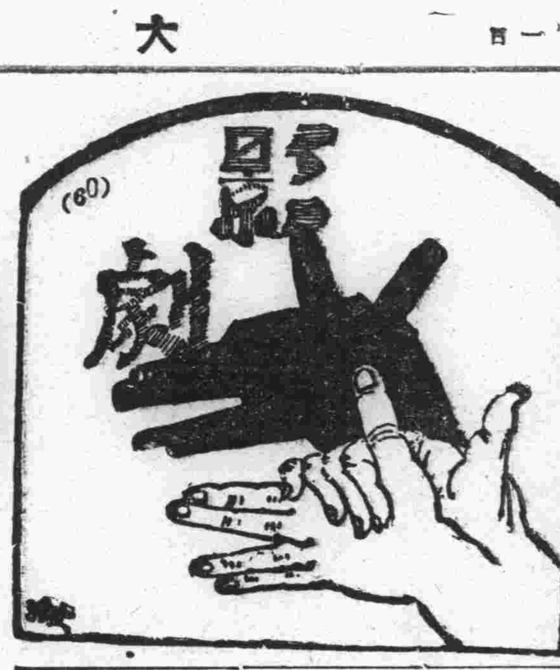

黃笑馨與吳楚帆 由戀愛到同居

一齣半開玫瑰牽了紅線

南國銀星黃笑馨、綽號『半開玫瑰』、以前原是粤伶靚新華的內子、去年過爲別有發展、兩下實行離婚、自此後行動自由、了無牽累、她的韻閨豔事、也就越發增多了、

黃笑馨徐娘未老、丰韻不惡、她和靚新華養的兒子現在是十二齡的學童、他們母子倆向作姊弟稱呼她本來是一位著名的坤伶、後來轉登銀幕第一部作品，就是『半開玫瑰』即於拍攝該片時，與劇男主角相識、那時她和男主角吳楚帆同演此片、開始結識此後他們倆又在另一公司、合演一部『同心結』、從此日夕假鳳虛凰締下了同心之結、最初、吳楚帆住在他的家裏，還只說是『餘屋分租』的關係，後來兩下在出人相偕、形影不離的情狀之下、自己也就並不否認而成爲公開的秘密了、

最近、香港的報紙上、很多關於她腹部業見膨脹已由吳楚帆播下種子的紀載、不過黃笑馨忙着向人指腹爲證、却說未肯承認、

時局映畫 「軍國母之書」 內容極爲悲壯偉大

在時局緊迫日趨重大之今日、滿日國民於精神總動員之標語下、均一致振奮、而時局映畫、亦愈風行、洵足證明槍後國民之赤誠爲如何也、玆者東京新興影片公司、又應時代要求、攝製軍國母之書一片、以被譽爲軍國美談之山內飛行中尉母堂手書爲本事中心、內容極爲悲壯偉大、尤滿幾多熱情、由大內弘毛利峯子、沛邊粂子等主演、玆誌其本事大要如下

海軍航空隊名駕駛員山口武雄中尉　因出動命令迄未奉到、不勝遺憾、遂歸省長崎、時中尉之靑梅竹馬時代女友清水禮子、與伊弟安雄在東京度活、是時亦歸長崎、與久未晤面之武雄相逢、彼女心中、遂燃起愛苗、惟武雄態度恬淡、伊殊不滿足、嗣當去東京時、伊致武雄之書爲中尉之母發見、當即焚毀

其後待望之出動命令頒下彼遂就征途、與至友梅村中尉亙數次渡洋爆炸、極爲活躍、當衝暴風雨空襲南京之消息、傳至國內、而全國民之心、正驚狂時突有山口中尉行踪不明之悲電到達長崎武雄之母手中、在數日後、海軍省接到一信、就中之一節如左

以決死化爲護國之鬼得爲祖國捧其身命　不勝感謝、玆代戰死之子武雄敬謹高呼、大日本帝國萬歲

此軍國之母、由內心流露無限之歡愉、（寫眞爲『軍國母之書』中一幕

星海拾零

何勿平分秋色

以黎灼灼乳部之大、何勿與葉秋心平分秋色、藍葉秋心之奶奶瘋、果雜看、黎然灼灼如盞燈籠、亦何嘗美、均分得宜也

今年是老板年

一九三七　有人說是『老板年』、蓋自下各電影公司老板對製片計劃　實行『好導演、連省、快』三個原則

崑劇曲本變遷 乾隆時爭傳桃花扇 嘉慶後盛演翡翠園

前淸崐劇頗盛、乾隆時、以孔雲亭所編之『李香君血濺桃花扇』傳奇、最爲膾炙人口、嗣後錢塘洪舫思編排長生殿傳奇、表演唐明皇與楊玉環風流韻事、朝野欣賞者頗不乏人、

當時王公大臣、都羨慕李隆基之風流、皆喜粉墨登場一過風流之癮、上有好者、下必尤甚、故西廂記牡丹亭幽閨記浣紗記等等盛行社會嘉慶後最取人賞識者爲翡翠園一劇，不獨梨園常演、即吃食店中懸掛之畫屏亦多繪全本翡翠園、可知當時對該戲之熱狂也

現在仙霓社張傳芳所演翡翠園、亦極有精彩、表演超女之巾幗義俠、語語動人、足以愧現代女子只顧自己驅登不肯仗義求人了。

『夜半歌聲』裡一個鏡頭

自殺 (四幕劇)(六)

菊子

第四幕

閉幕登場人物，新五、婉君某甲、桂賢、女同學、行路人、

地點、靠近大馬路的一個角落、

時間、冬之夜、

置景、綠色的電光、映着枯瘦的樹木、空中飄着雪花路上有來往的行人、靠路左側、有一家大公館的臨街大門呈現着、

（啓幕）

新五、（蓬首垢面、衣服襤褸倘佯徘徊、在馬路旁、雪花飛落在肩背上、冷得直打抖顫！兩眼看着路上的行人）、行好的老爺呀憐恤憐恤吧！

行路人、（不斷的走過）、

新五、（伸出手）老爺！（追隨）老爺！行善吧！給我一個銅子吧！我不是常要小錢的呵！

行路人、（都不理睬—忽一人把一個紙烟頭擲落地上）

新五、（屈腰拾起煙頭）眞是暴損天物、這麼長的煙捲頭就扔了！（自言自語、把煙頭銜在嘴上、煙頭一度墜地、遂又拾起、火灰燒指、再度墜地、再度拾起（和某甲挽着婉君、嘻嘻嘻、一路並肩走上、說笑着）

今天國泰電影不好、聽說不是愛情片子

某甲、那末我們去看外國電影吧？

新五、（眼望着婉君）婉君！婉君！（打招呼）

某甲、（和婉君同時轉身來看、）

新五、婉君！你不認識我了

某甲、他是誰？（問婉君）

婉君、（怒眉）我不認識他—臭要飯的！（挽着某甲、不顧走去）

新五、（失望的）最毒不過女人心呵！唉……害了一個愛上一個、那小伙子、也不然和我一樣！也—也快餓覇了！（冷餓狀）噯呀！又冷又餓—找個地方暖和暖和罷！（踹躅走在那大公館的門樓上俄縮蹲下（犬吠聲）

僕人、誰？（開門出來）他媽的、要飯花子、瞎眼！滾滾！別死在這里—快滾開（揮手式）

新五、（顫瑟起來）我死不了呵、讓我在這兒暖和一會吧！你老行好……

僕人、不行！快滾！（用力將新五連拖帶推—跌在老遠）

新五、（掙扎坐起）天哪！（哭狀）眞臘想到、落到這樣下場！我不能活下去了這樣活着、太給大學畢業生丟臉、也是社會的恥辱啊！我—我也沒有臉面回家—我對不起我的父母！也對不起老婆！（淚流滿面—手解身上的帶子）我一定不活了（把帶子掛在樹幹上）爸爸呀！媽媽呀我和你們永別了！（引頸就縊）（桂賢女同學、上）

同女學、桂賢你爲甚麼也上婦女夜校念書？

桂賢、（感嘆狀）因爲我的丈夫嫌我沒學識、又愛上別的女人、聽說給那女人騙了—那女人是拆白黨、現在不知他流落那裡去啦、有人說看着他要飯吃呢！我想不久或者能歡歸來的—呀！（驚覷止步）那—那人上吊……我們上前去救他（一齊上前把新五抱下）—閉幕—（全劇終）

（本劇本在未得作者之同意前、禁止採用）（完）

新マツダランプ

天威牌

(二重螺旋纖條)

最新型天威牌電泡

二層捲線的電泡心

同量電力增光二成

元造製

東京電氣株式會社

在滿出張所

哈爾濱・新京・奉天・大連

如何吸煙消遣

君如以吸煙爲消遣則所吸者不論是水旱煙紙煙或雪茄務宜注意吸入之烟不至引起咽喉口腔等處涎膜乾燥或疼痛等患韋廉士吸入止咳片最能防免此等不良影響而使君眞能享受吸煙樂趣此藥片含在口中緩緩溶化即揮化一種芬芳爽適而具有偉大治療之氣體及藥精潤咽喉口腔之涎膜止激刺消炎腫使痛處告痊韋廉士吸入止咳片裝璜小巧極易與煙盒一同置入衣袋吸煙者固以爲便即不吸煙之人苟患咳嗽喉痛氣喘傷風氣管支炎用之亦一樣有益各藥房皆有出售或逕向上海江西路四五一號韋廉士醫生藥局函購一切信件可由奉天和記洋行轉上海韋廉士醫生藥局

老火車牌牙膏・牙粉

品質高超・價目低廉・

凡人於早起之後，夜眠之前，若使用老火車牌牙膏或牙粉刷牙後，則心身上之爽快，口腔之淸香，牙齒之潔白，實非言語所能形容者也。

各地貨店均有代售

隨同昌行牙粉工廠製

信義隆呢絨西服貨店

新到歐西呢羢嗶嘰大宗水獺狐狸皮

本廠現成男女洋服大氅協和服制服

一律特別價廉大賤賣

仰希惠顧光臨速購勿失良機也

哈爾濱總號

信義隆新京支店啓

地址日本橋通六三番地

電話(三)四〇八八番

北京·天津通信

華北建築品無虞 滿日充分供給
…津市新建設即將復興

【天津】津市事變因遭炮火損壞之處極多、即各機關亦形破亂不堪、多借地辦公、欲恢復建築工作、洋灰木料五金電線電話以及各種機器皆爲必需之材料、歷來津市所有以上各物、皆仰賴各國由上海運輸來津、玆因津滬交通斷絕、各國一切貨物無法運輸、故本市所有建築工作亦行束手無策、治安維持會以市面業已恢復常態、各種建築均須早日恢復、各機關辦公可各得其所、即與市容觀瞻亦頗有關、該會刻以日本及滿洲國內所有各種建築材料甚爲豐富、乃於前日函進行與日滿友邦商請予以援手協助、儘量運輸該項材料到津、以便早日興工恢復市容、已蒙日方當局慨允、擬開日內即可陸續將各種材料運入華北、屆時津市各地興工建築市面當蔚然一新云

制定·整飭警察制服 警察官吏禁止留髮

【天津】津市公安局以所屬各警士所着制服、均參雜不齊實屬有礙觀瞻、玆爲整飭全市警容計、特將官警制服規定、對於各局區隊各官長以及警士之制服須一律整齊、除官長可繫武裝帶制服褲可以散腿外、其餘長警一概包紮裹腿不准再繫武裝帶以資甄別、更令所有各局區隊官長警士均不准留髮一律剪光、昨由該局通令所屬後、全市長警已於奉令實行云、

縣府聘醫 診治患病犯人

【天津】天津縣政府自接奉治安維持會將一切盜匪案件均歸該府審理之飭令後、連日由各方移來案件甚夥、以致看守羈押之既決及未決之人犯、日漸增加、最近犯人中感染病者甚多、故特委任國醫姚子衡爲該縣府法醫、從事診療一般患病犯人云、

撙節政費 財政局擬施統制

【天津】津市十月份政費、已將預算擬就、本月內增至二十四萬元、其中除含有各機關職員薪金及政費開銷外、教育事欵建設經費亦均在內、現市財政局以前市政府所屬各機關、對於一切支付均由各機關自行分配、虛糜公帑之處、殊爲不貲、現爲剔除歷來積弊力求撙節起見、特擬就實行財政支付統制辦法、凡市屬各機關、平時開支、均須預先呈報地方維持會、轉交財政局縝密審核後、再行根據核准之數目、支付應用、以免流弊、該項辦法、正在統盤計劃詳擬中、一俟完成、即行呈准維持會施行云、

新聞宣傳 制定管理

【天津】治安維持會總務局因新聞報紙之記載虛實與否關於全市治安甚重、昨特制定管理宣傳暫行辦法、內容係維持會及該局應行宣傳之文稿、由各科科長及秘書長審核稿件加蓋宣傳戳記、呈該局長核示後、送交第二科交際股抄送新聞管理所、如遇委員長或該局長特交發表事件、亦如前法辦理之、至於維持會所屬各局及附屬機關、如有口頭談話及會議決案等應行宣傳事項、即由各機關負責人隨時送交新聞管理所負責宣傳、但仍須將原稿抄送總務局存查、新聞管理所每日須將前一日所發表之新聞全份、連同工作報告於翌日上午十時前送呈總務局備案以資審愼云

如何保持汽車的清潔？
這裡有幾種方法 (上)

汽車上能夠時時保持清潔、不但使外觀增加美感、同時能促成整個車身經久耐用、使每哩行駛的費用減少、實在是最經濟的、所以這個重大的責任、每一個車主應當有恒心的努力的做去、

汽車日常的清潔法很多、大概的分起來、有三大部、即(一)車身的清潔、(二)引擎的清潔、(三)附件的清潔現在且分述如下、

(一)車身清潔法

(甲)車身外部——車身的頂部和周圍、大概都用薄鋼片製成、外面再塗一層美麗的油漆、因爲空氣內含有多量的塵埃、煤烟和其他的排洩氣體所以在行駛中的車身每每容易被這種東西所依附使鮮艷的顏色、變成黯淡假使塵埃中所含的都是泥粒、那麼清潔時只要用刷子去除掉牠、手續很簡單、但是在工廠林立的都市中、空氣內含有多量的煤烟、這種煤烟內、含有多量的酸性、黏附車身後、經過二三天後、就會和油漆層發生化學作用、使表面發生不易除去的汙點、(未完)

洛陽發見六朝飛虎石刻

洛陽爲歷代帝都、古物蘊藏、異常豐富、時有珍奇貴重之品出現、日前北鄉張山莊村農民王屹、於耕種地時、偶發現石器野獸、背有雙翅、約高三尺、重五十斤、雕刻細緻、形狀似虎、除口鼻眼皆現赤色外、餘均漆黑、並帶白誘、發現後、王即運至家中、託人出售、以高價賣於古董商、據識者云、此物爲六朝飛虎、且雕刻極其精工、頗有保存價值、

魔術王後記
孫殿仕 (三十)

李先生說我也送吧話還未了、魔術王又抓一盆、小掌柜笑說、我也送吧、不料花盆沉重、小掌柜、捧不起來、正遇郭先生、回來說、捧不了、我送吧魔術王、急忙又抓、抓出一小盆子、小掌柜才送去了、許、黃、李、郭、和小掌柜九個、各把一盆向北送去、魔術王、這邊不停的抓、待到小掌柜、送回那盆、早又抓出十幾盆子、小掌柜、抱不動了、只有立在一旁觀看、許、黃、李、郭、又送一次、還未返回、只見拔花之處、豁然開朗、廠露一個人來、双手抱着花盆笑說、不必抓了、帶人出來、送的快些、魔術王、退了一步、忽從拔花之處、繼續走出一人、抱着花盆、笑股股的、兩步之外、又出一個抱着花盆的人、結果如同一串念珠、拏在老衲手裡、只念一個彌陀、手轉一個珠子、念的不休轉也不停、陸陸續續、走出不少抱花的人、花盆擺在北邊、不下三四十盆、除了芍藥之外、更有別種上色奇花、千嬌百美、魏紫姚黃、表不盡何等綺麗了、統前計後、原有六人、加入走出十幾個人、共是二十幾人、除一個小掌柜、是歲小學生外、其他都是壯年男子、花擺好了、西墻閃出一座角門、抱花出來的人、一齊進門、走向隔院去了、魔術王、隨後也跟進去、黃、郭、許、三位先生、也一同進門去了、李先生、正欲携着小掌柜的、也走進去、偏在此時、西墻的門、頓然消滅、仍然如先的磚石大墻、李先生說、我們未得進去、就得往別處去了小掌櫃瞧着大墻、心中不住思想、想這一些好好大墻、爲甚麼就能自己出門、出入走人、絲毫不難、轉眼之間、門又不見、還是原先的大墻、眞也奇了如此想着、不覺出口說道、兩邊有墻、墻沒有門、可是才有門了、轉眼門又不見、李先生說、這就是奇門遁甲的法子、我們不管有沒有了、還是從來時山石下面、走出去吧、一面說着、一面前走、不料走到東南墻、(未完)

西藏(女權與婚姻) (下)

中等人家的婦女、在結婚一二年以後、多有使其丈夫入寺院學習誦經膜拜、她自己卻乘此機、另行別嫁、等到與後夫相處生厭時、又使入寺院、而迎歸她的前夫、棄舊迎新、可以隨其所願、

上等富貴人家則不然、女人雖亦多納丈夫、惟使其夫各居一宗、如內省漢人使妻妾各居一方、寵愛那個、即和那個同居、男人若不得其妻之歡喜、往往數年、不能跟他的妻子同居、

他們嫁娶、亦要門當戶對男子以『識字』能『料理家務』爲佳、女人則以善貿易、識物價爲能幹、因階級關係、大概分來、有兩種、

一、男家欲娶某女爲妻、先托親友以哈達向女家說明來意、女家以爲然、則定期使媒人持酒菓、連同哈達等禮物、再到女家、若女家把酒喝了、把哈達留下、這就算是定下了、否則男家所送之酒、一滴不飮、哈達亦不受、到了結婚的日子、女家親友扶着新娘步行到了男家若路途較遠則乘馬、到了男家之後、亦不另行婚禮、新郎新娘即同坐飮酒、親友各以哈達爭給新娘新郎掛在兩人的頭上、或堆至她兩人的坐前、翌日、新夫婦的父母及親友共着美服、簇擁着新婦遶行街市、這是上流人家的婚禮、

二、下等社會人家、不必用媒妁、男女各適所好、法甚簡單、例如某男欲得某女爲妻、則先見某女人的父母求其許可、女人的父母應允便成爲女家之婿、起臥都在女家、如其他男子亦欲得此女人、亦可前來求婚、法如前例但爲副夫、三四皆如是家庭間、大抵和睦、諸夫競從事其業、以得妻子的歡心若婦女對於所有男丈夫皆不滿意的時候、納他人爲夫、前者所有可丈夫可給以財禮遣散之、(完)

梅蕙絲談 "什麼樣的女子…男子不愛？"

好萊塢紅明星梅蕙絲新近在一本美國電影雜誌上發表一篇很趣味的談話、題目是『什主樣的女子男人不愛、』談話中提出幾個女性極易犯的毛病、而在下面加以註釋道、『這種女子、男人決不會喜歡』她所提出的毛病、雖然很平凡、却是普通婦人所最容易犯、而爲一般男人所不歡喜的、下面就是她所提出的幾條、一、把面頰染得太紅、看得出顯然是人工改造的、二、眉毛畫得太厲害看上去像美容室的模特兒、三、手指甲上染着奇異觸目的顏色、四、故意在男人面前作不必要的風騷與撒嬌、五、太搭架子或是脾氣太急躁、六、爲了一點點無關緊要的小事情絮絮不已、或是跑到男人的辦公室去、

梅蕙絲在好萊塢是稱爲多才多藝的女明星、而且年齡也比較大一點經驗宏富、對於男人的脾氣、有非常的了解、所以上面所說的話都很中肯、也可說是她的經驗之談、

最大的屠場

世界最大的屠場是美國芝加哥之士威福特屠場、計佔地二五零零英畝、僱用職員工人達五九零零零人、每年屠獸達一千七百餘萬頭、即平均每日可屠家畜四萬七千頭以上、

美國福特汽車廠、爲世界最大的汽車廠、總廠在狄特羅、佔面積二七八英里、統計各分廠共有二十二萬六千人、每日出量達六四五零輛

今日廣播 MTCY

上午・八、三〇國歌建國體操唱片
九、〇〇聖典講義政教相資(四)般若寺法師普果
九、三〇國樂—唱片—奉天自娛俱樂部山東曲、小華岩大廈尾、小行道、刮地風、祭陸太湖船、黃河之漣
下午一〇、〇〇科學講話炭之循環富彭年
一〇、二〇相聲—唱片—優子轉文吉評三
一一、五九時報
下午・〇、〇一舊劇 —唱片—
〇、三〇舊劇(大連)法門寺大連黎明國劇研究社票友
一、三〇新聞
一、四〇清唱(哈爾濱)打登州林逸謙伴奏高貴亭
五、三〇新聞
五、四〇兒童時間(奉天)奉天市立白塔兩級小學校唱歌指揮及伴奏立山茂正一、齊唱送入營依麗光外十名二、獨唱蟲聲張瑞華三、二部合唱紅葉依麗光外十名四、獨唱霜依麗光九五、獨唱長道六、齊唱軍馬集號沈詩芬外十名七、獨唱驚夢沈詩芬八、齊唱凱旋沈詩芬外十名
六、〇〇歌舞曲—唱片—
七、〇〇新聞、氣象通報、告知事項
七、二〇俄國語時間(哈爾濱)
七、三〇講演國際共產黨之目標外務局參事官李蓤順
七、五〇舊劇(奉天)烏盆計放送局國劇研究部
八、四五時事解說楊萃
九、〇〇新聞、氣象通報、明日節目預告
九、三九時報

各種收音機 東京無線 電(3)四九二〇・五三八九

集賢莊公寓
新京頭道溝祝町五丁目 電話(三)二三六九
二週紀念特別大減價
新式三層大樓◎房間雅潔寬潤
茶役招待殷勤◎房價格外從廉

本報啓事
本報新立屯分社社長張文學已辭職特委呂華有爲新立屯分社社長徐國勳爲經理兼記者特此聲明
大同報社啓

本報啓事
本報彰武分社社長辭職改委趙永年爲彰武分社社長特此聲明
大同報社啓

新流行的照像機—是現人必需備之品!
カテイカメラ特賣宣傳!
現在的氣候—正是撮影的佳期!屆期良好時光做號折本賤賣請速購勿錯過了機會!
不用暗室
一、不用暗室手續敏捷
一、幼稚的小學生亦能立撮影像

各照像機附屬品在定價內
二寸版照像機圓形三圓三毛
三寸版同圓形五圓八毛
四寸版照像機方形八圓八毛
郵費每架三角五八元五毛
即可但須先付(凡用郵票代貨)
金須照價加一
附屬品
膠印版 照紙 定像藥 現像藥 洗像血 價格表 說明書
吉野洋行 カテイカメラ本舖
新京東三道街 振替奉天一八一二番

毛線
九岡糸店
新京東二條通(青陽胡同)
電(3)二四九二番

急告
新京 SS
良三四馬路 中間路西
東聚興軍衣莊附設針織工廠
我的小廣告 人人要知道 註冊雙獅牌 襪子合手套 毛衣及背心 特請名師造 專門織的好 物美價錢小 製造比販賣 決定省不少 請您買一次 零售與批發 價錢一樣要 欲求經濟有 特向大家報
協和服專門做家
電話(二)二五四七番

永保晒霖色布
水洗日晒永不褪色

右大布店均有代售
船家女 樂園 長春圖
注意商標
新京東興染色廠

三共 SANKYO
蒙稱爲第一有効之日本產砒素驅梅劑
ネオアルサミノール
NEOARSAMINOL
606號共同發見者
醫學博士秦佐八郎先生所發見且保證其品質之唯一的日本產品
國際聯盟保健部委員會製本化合體之標準品、勸凡製品須合於此者……
日本藥局方第五版收載本類化合體且規定其化學的並動物學的試驗方法……
「NEOARSAMINOL」合於國際聯盟保健部委員會所指示之標準自不待言、於局方試驗尤於效力試驗特示甚優秀的成績宜哉!蒙稱爲第一有効……
有 0.15 0.3 0.45 0.6 0.75 0.9瓦裝 1管裝及10管裝
三共株式會社

嘉皮雪花膏
(國產カッピークリーム)
世界第一美雪花膏
也不知向有這樣好的雪花膏?
搽後爽適的感覺 科學的美肌作用 且富藝術的香韻

世界第一美香粉
香味品質色調都是上乘
嘉皮香粉
(國產カッピー白粉)
定價 大・七〇 小・四五
本舖 東京牛込 田端豊香園

冀東銀行鈔票 已流通北寧線

【天津廿九日電】冀東銀行自復業以來、曾于九月十五日、托天津北京之朝鮮、正金河北三行、按市價兌換現洋實行以來、信用日增、惟北寧鐵路、尚未能通用、頗爲遺憾日前該行總經理夏運生氏、特與北寧鐵路局長陳覺生氏、互相折衝、已圓滿解決、商定冀東銀行鈔票、自本月廿日起北寧路一律通用、故該鈔票、流通信用、益臻鞏固矣、

滿鮮間列車 期交通圓滿發展 制定直通規定 自十一月一日實施

從來鮮滿間車輛直通規定、係由社線朝鮮鐵道線間、北鮮線、關于特局線間、各別制定、線及新線對局線之車輛直通並無正式規定、惟近以滿洲國之進展、鮮滿間客貨輸送日漸頻繁以此不完全之規定到底難期事務之圓滑進行、故鐵道總局、對此與朝鮮鐵道局行種種協議之結果、從新制定南滿洲鐵道株式會社鐵道局相互間車輛直通規定自十一月一日起實施、已于廿九日正式公表、其新規定之內容概略如左、

一、變更規定之體制、而構成條文、以便於索引適用

二、從來驗票上易生疑義之點、均詳細規定之、

三、明示使用終了後、車輛返換之順位、擴大返路利用、

四、反還使用品料、於制度廢止之同時、並擴大車輛返道之範圍、

五、設全面的車車制度、以期直通業務之圓滑、該新規定之實施、對滿鮮交通之圓滿發展、予以多大之貢獻云、

華北經濟工作案 由大阪政經會建議

【大阪電】政治經濟研究會、會於本月二十五日、在大阪俱樂部、招開懇談會、延請賀屋藏相、關於華北經濟工作交換意見、乃繼續研究、屢經協議、至今已獲相當成案、當決向當局建議如左、

一、華北經濟工作、與戰事進展、並行樹立對策、着手使之實現、

一、華北經濟開發之根本方針、以自由主義爲基調、誘引外國資本、實行獎勵使之活躍、但僅對於必要不可缺之左列各項、加以統制、

一、運輸交通事宜、向滿鐵委託經營、

一、電力事宜、使日本電力委託辦理、

一、棉花、資源之培養、及保存、由國家大計上、將共計畫、加以統制、

一、關稅、暫時援用冀東區稅率、俟將來至相當時機再實行全面的修改、

關東州鹽田 益至開發季節

因至鹽田開發季節、關東州着手經許可之鹽田開發、其主要者、即爲日鹽之普蘭店管下五百町步、同和之普蘭店管下三百四十町步、武田之金州管下四百町步、計一千二百四十町步、此外合計滿洲曹達之金州管下之鹹水池五百町步、即達到二千町步、均預定迄明夏預定告竣工後鹽田與旣設者合計達到一萬三百町步餘、

製造菸 許可限制法

經濟部、前經修正捲菸稅法、兹有菸稅法、亦有修正之必要、因之纖捲菸稅法、又修正之其原則如左、

第二條 擬受製造菸許可者應對左記事項之許可聲請書提出之、

一、製造場之位置、
二、聲請人之住所及姓名
三、資本金額、
四、製造場之場基、及建築物之圖式、
五、一年間製造預定數量
六、製造方法、
七、製造用器具及機械之種類、
八、收支豫算、
九、原料養入地及製品銷場、

如有左列各款情形之一時稅務監督署長得不予以製造菸製造之許可、

一、擬於課稅取締上、不適當之地點、設立製造場者、
二、爲依菸稅法、第三條之三、受許可之撤消者之三、
三、爲違反菸稅法、受有處罰者、聲請許可時、聲請許可者、
四、被認爲無繳納菸稅之資力者、聲請許可時、
五、除合於前列各款情形外、認爲課稅取締上、予以許可不適當時、

中央銀行 發行一圓新紙幣

滿洲中央銀行、定於康德四年、自十二月一日起、發行一圓新紙幣與從來之紙幣併用、該紙幣構圖、與前不同、頗表現一種新穎氣像、

一、寸數 縱、六八粍、橫一二七粍、

二、用紙 帶水印、配入滿洲中央銀行文字凹凸水印

三、表面 文字模樣、黑色地模樣淡褐色、淡暗紫色香灰色、綠色合刷、印章及記號番號赤色、

四、裡面 文字並模樣、綠色、地模樣淡暗紫色、右以大同元年教令第四十六號、第三條公告之、

重要物產交易人組合 開國營檢查法檢討委員會

【大連廿八日電】國營檢查法、除一部外業經發布、關於該法之運用、由業者之立場觀之應須檢討之點頗多、因此大連重要物產取引人組合、於廿七日上午三時半、在取引所會議室、由小林、一乘正副取引所長、三井主事、田村豆信事務、本多同支配人列席、增田、瓜谷正副組合長、及全委員等十餘名出席之下、開特別委員會由各委員開陳意見、共同協議、取引人組合及油房聯合出品、會前曾連名向政府當局、提出十條要望事項、然多未蒙容納、故應再度晉京、向當路作同樣之陳情、當經決定會議約二小時、下午五時四十分完畢、

滿洲電氣事業【十】

八、供給料金電費

滿洲電業會社、自將全滿主要電氣事業合併後、對於電氣料金之合理化及全滿的統制、爲該社重要使命之一只以創立日淺、對於復雜多岐之舊事業料金率、欲即時加以改正、則與各方面以急激之影響、恐不能少、故一切暫襲舊例、而採漸進改善統一之方針、實際滿洲之電氣料金、舊滿電及其關係供給地區之關東州及滿鐵附屬地、與滿洲國各處之價格相差甚遠也、滿洲國方面之供給料金、一般殊爲高率、而料金制度、又漫無統制、共實用貨幣亦以各該地方之通貨爲本位、如奉天爲現大洋而吉林則爲吉大洋或哈大洋、黑龍江省及興安省、則以江大洋爲主、自滿洲中央銀行成立後、幣制實現統一、料金制度之方式、亦以從量燈制爲主、定額燈制比較甚少、至保證金及計器損料、各事業者概皆徵收、對從量燈制之準備料金及最低料金制、特別設置者不多、概皆採用斯帶魯倍式之純然從量制度、但按以上之電氣料金在生活程度甚低之滿洲國殊有阻害電氣文化之普及與發展也

然在關東州及滿鐵附屬地內之供給料金、較滿洲國殊爲低廉、即與日本內地主要都市相較、亦毫無遜色可言如大連、奉天、新京、安東(同率)其定額燈則亞於日本內地之人大都市、而甚從量燈其低廉次於六大都市、至其小規模之動力及電熱、亦位於日本內地各都市之最低位、回來滿洲國系統之料金、較其他均爲高貴、而爲助進國內產業經濟之圓滿發達、及使三千萬民衆均霑電氣文化計、實有從速改正料金之必要、促其合理而低廉者、亦現下滿洲電氣事業者之重要問題也、自滿洲電業會社成立後、對於料金之低廉合理化、當即着手準備、此在前節中略旣述之、但爲避免急激之改革、取漸進主義者、恐各方受此影響耳、而其改正主眼今後所制定之料金制度、務須適合滿洲國之特異國情、更須在今後五年內、將各都市內不劃一之料金、完全均衡統一、故該社之合理料金制實現後、則全滿之主要都市之電氣料金、將與日本各都市同率矣、如對其關係會社之統制上、相當加以考慮時、則全體之料金必大爲低廉、此有助於產業之開發及振興工業等、有莫大之期待也、

九、電力資源

現在滿洲之發電、大部分殆皆使用煤炭、使用油及瓦斯者僅不過百分之二、而用水力者全無、故欲論滿洲之電力資源、第一須就煤炭上加以考慮、其次今後如何利用水力、尤爲重要之問題、然後對邊陬地域之小規模需用、或用沖或用瓦斯亦須加以研究也、

現在滿洲之炭鑛、大小共八十餘處、其埋藏量亦約五有十億吨、欲爲電力資源之燃料、各處皆可獲得、旣豐富且低廉、即相當遠距離之地域、亦得均霑利用之恩惠對促進電氣文化之普及、與各種產業之發達、確有甚大之期待、且滿洲、爲鼎界其動向、暫必以火力爲中心、亦即電力之資源在於煤炭、共詳細鼓姑不論、就世人最關心之水力發電、欲加以考察、

朝鮮對華貿易呈好況

【京城電】本年度朝鮮對外貿易、較去年頗示好況、七月中國事變勃發、同時七、八兩月、減少約五分之一、至九月北支明朗化向華北輸漸以增加呈好調、前年日期之十八萬圓對二十六萬圓輸入較去年日期、減少約三分之一、輸出今後華北之治安確立、同時更被飛躍期待、

白米價格低落 麥粉則忽然昂騰

【大連】市麵粉業、近日來因天氣之變化、價格時時低落致使倒把業者坐臥不安、於二十八日、大米忽然低落麥粉則上騰共價格如下、

▲大米 因運出順調產地天氣恢復、庫內存貨增加、因之價格低落、(滿米四十三瓩一包)新無減特等九元、新無檢一等八元八角每袋減兩角、

▲麥粉 雖因北方天氣好然運入貨物不多因之麥粉價格昂騰、寶船一等五元一角、紅綠五元零五汽船四元九角五、

各地商況 十月三十日

匯兌

滿洲中央銀行總行行市
滬上海(每百元) 九四圓〇〇
滬天津 同 九四圓〇〇
滬紐約 同 二八弗八分七
滬倫敦 國幣每一圓 一志二片
本行產金買上價格 三圓七七
大連滬上海 ：
大連滬 ：

特產

●新京● 大豆 現貨每鈔票價 定期混合品
開行 十月卯 十一月卯 十二月卯 五五三 五五五 五五五
●高粱同(上) 開行 十一月卯 十二月卯 安 東
●特產現貨 大豆 高粱 包米
●新京米糧現行 紅糧 一元四 高粱 二元三 小米 三元〇 粳米 四元二 吉豆 三元〇 小豆 三元七 稻米 五元〇 元豆 二元四
●大連● 大豆(百斤鈔票價) 帶皮 六四四 十一月卯 六三九 十二月卯 六三八 一月卯 六四一
●豆餅(一塊鈔票價) 現行 十一月卯 十二月卯 一月卯 二月卯 三月卯 現貨(一〇)車 期貨安二五〇車 [illegible]
●豆油(一箱鈔票價) 現行 十一月卯 十二月卯 一月卯 二月卯 三月卯 現貨安八千枚 期貨安 [illegible]
●高粱(百斤鈔票價) 現行 十一月卯 十二月卯 一月卯 二月卯 三月卯 現貨安一、二百箱 期貨安一千箱 一七一〇 一七一〇 一七〇〇 一九〇〇 一六五〇
現貨 十月 十一月卯 十二月卯 一月卯 二月卯 現貨安一車 期貨安 四六八 四七一 四七二 四七三 四七六 二〇車
●哈爾濱● ●大豆 十一月卯 十二月卯 一月卯 數 開行 四七〇 四三九 三六 安 車
●小麥 十一月卯 十二月卯 一月卯 數 開行 八三一 八三六 八三六 安

日用品零賣物價

豆油	二角八	羊肉	三角八分
麵粉	五元	柿子	二角
香油	四角	白菜	二分
橘子	二角四分	茄子	四分
冬瓜	三分	韭菜	一角
黃花魚	一角二	白梨	一角六分
鯉魚	一角	花生	一角六
猪肉	四角	紫菜	一角六
牛肉	三角八		

金銀

中銀收買產金價格(每公分)	三円七角七
上海標金	一一四一、五〇
海關金單位	二四二、九五
新京足每兩	一四〇圓二角
新京紋銀每兩	二圓九角

商品

●大阪棉紗

十月限	二二七、〇〇
十一月限	二二七、五〇
十二月限	二二五、六〇
一月限	二二四、五〇
二月限	二二三、七〇
三月限	二二三、六〇
四月限	二二三、四〇

兒女英雄傳 廖經世 畫 【十】

第一回 隱西山閉門課驥子 捷南宮垂老占龍頭

又有那些拜從看文章的門生，跟着送引見，見老爺走了這途，轉覺得依依的不捨。安老爺從上頭下來，應酬了大家幾句，回到下處吃了點東西，向應到的幾處，勉强轉了一轉，便回莊園上來。那時早有報子報知，家人們聽見老爺得了外任，個個喜出望外。只有太太合公子，見老爺進門來，愁眉不展，面帶憂容，便知是因爲外用的原故。一時且不好安慰，倒提着精神，談了些沒要緊的閒話。老爺也强爲歡笑，說：『鬧了這許多天了，實在也乏了，且讓我歇一歇兒，慢慢的再計議罷。』誰想有了年紀的人，外面受了這一向的辛苦勞碌，心裏又加上這一番的煩惱憂思，次

日便覺得有些鼻塞聲重，胸悶頭暈，懨懨的就成了一個外感內傷的病。安太太急的請醫調治，好容易出了汗寒熱往來，又轉了瘧疾，瘧疾才止，又得了秋後痢疾，無法只得在吏部遞了呈子告假養病，每日的醫不離門藥不離口，把個安太太急得燒子時香，吃白齋，求籤許願，鬧得寢食不安，連公子的學業功課，也因侍奉湯藥漸漸的荒廢下來，直到秋盡冬初，安老爺才得病退身安起居如舊。依安老爺的心裏早就打了個再不出山的主意了。怎奈那些關切一邊的師友親戚骨肉，都以天恩祖德報國勤民的大義勸勉，老爺又是位循規蹈矩，聽天任命不肯苟且的人，只得呈報銷假投供。可巧正遇着南河高家堰，一帶黃河決口，俗語說：『倒了高家堰，淮揚不見面。』這一個水災，也不知傷了多少民田民命。地方大吏飛章入奏請帑，並請發知縣十二員，到工差遣委用，這一下子又把這老爺打在候補選的裏頭挑上了。

——列公！安老爺這樣一個有經濟有學問的人，難道連一個知縣作不來，何至於就愁病交加到這步田地，有個原故——只因這老爺的天性恬淡，見識高明，廣讀詩書，閱盡世態，見世上那些州縣官兒，不知感化民風，不知愛惜民命，講得是走動聲氣，好弄銀錢，巴結上司，好謀升轉。甚麼叫錢穀，刑名，一概委之幕友官親家丁書吏不去過問，且圖一個旗鑼傘扇的豪華，酒肉牌攤的樂事。就使有等稍知自愛的，又苦於衆人皆醉，不容一人獨醒，得了百姓的心，又不能合上司的式，動輒不是給他加上個難膺民社，就是給他加上個不甚相宜，輕輕的就踹掉了，依然有始無終。求榮反辱。因此上自己一中進士，就把這知縣看作了一個畏途，如今索性挑了個河工。這河工更是個有名的虛報工段，侵冒錢糧，逢迎奔走，吃喝攬擾的地方，比地方官尤其難作！自己一想：『可見宦海無定，食路有方，天命早已安排在那裏了。個不如聽天由命的闖着作去，或者就這條路上，立起一番事業，上不負國恩，下不負所學也未可知。』老爺存了這個念頭，倒打起精神，次第的過堂引見，拜客辭行，一應瑣屑事情，都已完畢，才回到莊園，略歇息了歇，便有那些家人回說：『欽限緊急，請示商量，怎的起行。』那些家人也有說，該坐長船的，也有說該走旱路的，也有說行李另走的，也有說家眷同行的。安老爺說『你們大家且不必議論紛紛我早有了一個牢不可破的主見在此。』這正是：得意人逢失意事，一番歡喜一番愁。要知那安老爺此番起行赴任，怎的個主見？下回書交代。

眼科專門
▲先天瞽目 ▲後天瞽目 ▲用手術均能睜眼
新京大和通大大
知識醫院
醫學士 知識吉彥
電話三一六六四六番
診療時間 自上午八時至下午六時 星期祭日下午停診

婦女專門藥
隴西氏經帶胎產丸
主治 效能
月經 月經不准月經閉止經血崩漏經行腹痛經斷復來
帶下 白帶 黃帶 青帶 赤帶 黑帶 五色帶下
胎前 懷孕嘔吐胎前咳嗽胎動下血習慣流產胎前腫滿腹痛抽搐
產後 產後 腹痛 腰痛 發燒
虛癆 咳嗽 經閉咳嗽骨蒸發熱骨瘦如柴痰中帶血往來寒熱精神慘敗
(注意)凡婦人女子患有以上各症及其他危難重病接本詳細說明對症投引更能增强本丸之藥力請意及之
半月量定價國幣二元 函索說明寄郵四分
對症調引藥引奉送
外埠函購先滙藥資外加郵費二角
奉天大西邊門外鴻育堂茸藥店 電話(二)三三五一番

大同報社廣告部 電話二一二〇九六

新高香蕉糖
少爺小姐們的伴侶
新高香焦糖

新高駱駝
上野醫學博士指導
維他命A・B・C・D・E 充分含有
讀書。運動。散步等 莫忘携帶與愛用
附帶彩品

新高製菓大連工場

鹿球老牌鐘 現在最流行
品優價廉……環球馳名
裝璜堅美……到處歡迎
各地著名百貨店・鐘表店・完全經售
高野鐘表製造廠出品

座鐘 掛鐘 鬧表 台表
滿洲總代理店
奉天 中孚洋行

公茂照像館
弧光鏡頭 躍進新京
聞所未聞 當祈一試
大優待雖已取消 定價力求從優
技術之突飛猛進 海內堪稱第一
地點 頭道溝三笠町四丁目電話三一六三八〇番
城裡大馬路四馬路口電話二一一四二八番

遺精聖藥
剷除遺精病魔 恢復腎臟健康
夫遺精之病 人人皆有 不過分輕重之別 輕者尚能勉强辦公求學 重則頭暈目眩 項强背痛 週身無力 飲食減少記憶力薄弱 精神恍惚 夫婦反目 缺乏子嗣 以及夭亡 查得病之原因 非腎虧而遺精 因遺精而腎虧 遺精之病 不外以下數種 凡男子 至十六歲成丁之時 性慾發動 或偶犯手淫 或看淫情小說 或早婚 或戀愛 房事過度 或服春藥 以致攝護腺 失却攝護能力 所以夢遺滑精 見色流精 滑精 陽痿不舉 舉而不堅 房事早洩 病者只知服補腎澀精之品 焉知愈補愈遺 本醫士 破除數千年之腐敗遺精 精滿自流之謬調 今將家傳之遺精聖藥秘方 按法精製成片 服法簡單 服下立竿見影 此藥非補腎澀精之品 其中藥品 能使分泌腎小水分使走尿道 補助攝護腺 攝護之力 使精不遺 患者購服 方知此藥之特效 今爲普及患者起見 特別減價每料服一月量六十次 國幣八圓 輕者半料 重者一料 完全去根永不再犯 每日早晚服二次 每次服九片 淡鹽水送下
外埠函購郵費自理郵票十足通用
但以四分爲限獨家出售並無代理
以防假冒攝護腺及說明函索即寄
漢醫士 范天民監製
新京西四道街天民藥房

洋服 協和服
大鷩 其他服裝
質優價廉 裁做精美
大鷩 本店有專門技師對於樣子確有研究對於做法實有經驗
多季皮貨大宗毛線及毛織品
紬緞衣料準備豐富售價最廉
老天合
紬緞百貨店
新京大馬路電話(2)三七四九 三八二六番

營業科目
NBK
經售各國 著名藥廠 家庭良藥 醫療原料
注射新藥 血清苗漿 醫科器械 衛生材料
膠皮製品 化粧香料 各種藥皂 各種染料
應有盡有 批發零售 價格低廉 望祈賜顧
日本賣藥株式會社
大連支店 大連市浪速町一百四十七番地 電話長代表二・六一三九番
奉天出張所 奉天加茂町十六番地 電話三二一一番
哈爾濱出張所 哈爾濱八站南馬路五十七番地 電話二九二〇番

大阪商船行輪

●開往門司神戶大阪開上午十一時
黑龍丸　十二月一日
青島丸　十二月二日
吉林丸　十二月三日
烏拉爾丸　十一月五日
鴨綠丸　十一月七日
扶桑丸　十一月九日
熱河丸　十二月十日
烏蘇里丸　十二月十一日
大連丸　十二月十二日
黑龍丸　十二月十三日
奉天丸　十二月十四日
吉林丸　十二月十五日
●開往三角鹿兒島沖繩開上
貴州丸　每月三日十八日
●開往天津
每月　七回
●船票發售　滿鐵國鐵主要各站各埠日本國際觀光局
▲車船連絡往復票火車減二成輪船減一成（送用日期限三個月）▲在大連購買神戶門司間往復票時回路運費減二成通用期間三個月
●專辦貨物代辦處國際運輸
大阪商船株式會社
大連支店（電話二一二五二）
新京事務所（電話三-二三六）
奉天事務所（電話三-四九九六）
哈爾濱事務所（電話三-七〇一）

阿波共同行輪

●開往仁川下午
卅六共同丸　十月　日
●開往芝罘
廿八共同丸　九月　日
●開往天津
卅六共同丸　十月　日
本會社代辦山東鐵路及朝路辦理各種運輸一切事務
大連市山縣通
阿波共同汽船會社
電話2・五〇〇一

日本郵船行輪

●開往營口
長良丸　十二月四日

朝鮮郵船行輪

●開往營口
天山丸　十月　日
●開往仁川博多長崎三角鹿兒島
櫻島丸　十月　日
前記輪船出口時日因天候關係或有更變
朝鮮鐵路各站以及本行輪船經過各口可裝與滿鐵連絡之貨物有上記△記號者純係貨船不售客票並可發行前年運絡提單在黄海圖及就海路請近海郵船株式會社大連代理店朝鮮郵船株式會社大連代理店△大連市山縣通一八一
日本郵船會社大連出張所
電話2-三九2・六四六
專辦貨物代辦處船票代賣處
丸二商會　電話2-六三二
各地之日本國際觀光局

近海郵船行輪

●開往橫濱
勝浦丸　十月　日
●開往天津
勝浦丸　十二月五日
●開往長崎鹿兒島
千歲丸　十一月十日
●開往基隆高雄
岩手丸　十月　日

大連汽船行輪

●開往青島上海上午十一時
休航
●開往龍口
休航
●開往天津
濟通丸　十一月五日
●開往基隆高雄（載客）
山東丸　十二月二日
●開往敦賀新潟伏木（載客）
山西丸　十月　日
河南丸　十二月十二日
河南丸　十月　日
大連市山縣通
大連汽船株式會社
電話2七一三一
日本國際觀光局中國旅行社

顏色自然與眞色同

白髮黃髮染黑

元祿

元祿係根據進步之化學原理製造而成爲理想的染髮藥料現在行銷於市之染髮藥品殆已無與倫比誠優良之髮藥也

本藥之特長
用法簡便短時間可染黑
顏色與眞者同經久不掉
不害髮質沾衣易除皮膚上所染之藥一洗就掉

株式會社　朋友商會
新京豐樂路一一四

日滿民刑涉訟・應聘法律顧問

商標　特許　代理創立公司手續

律師・辦理士　前審判官正七位

古賀光豐

新京東四馬路永長路・電話二一三九二四番

中國銀行

資本　銀元四千萬元　資產超過十萬萬元

營業要目

存款	定期存款　往來存款　特種存款　外幣存款　穩固存款　領用支票　憑摺利厚　可收存　隨時抵借　收付便利　手續迅速
匯款	各種匯票　電匯　信匯　分支行遍設各埠均可通匯　世界各國均可匯
押款	進口出口國外開信用證均可辦理
代收款項	本埠外埠國內國外概可承辦
兌換	中外貨幣日有行市價值克己
放款	抵押放款貼現放款
通信代理	通信辦事並代顧客辦理國外通信
買賣證券	顧客委託承辦買賣

南北滿分支行　瀋陽　黑龍江　通遼　公主嶺　哈爾濱　山城鎮　綏化　開原　新京　大連　錦州　吉林　安東　營口

（電報掛號六八九二）

房價廉！房間好！交通便利？招待週到？裝設完善？最優良？又公道？

滿洲大旅社

新京大馬路三四馬路中間
電話（二）二五〇五番

五天退錢

官准立案淋濁聖藥到京了

清鬱化積膏

此膏獨治五淋白濁、新久淋病、無論急慢性初得重犯、如何痛苦、及女子傳染一種淋帶、適貼此膏內服（滅菌靈）在五天以內、所有淋毒濁汁、概由小便排出、淋漓即止、此藥活血解毒、專滅毒菌、所以貼膏服藥之後、毫走小便、則小便必換混赤之色、輕者一付、重者服兩三付、管保去根、永不再犯、且貼膏服藥、百日不忌、百病不犯、如貼至五天無效、請即將膏原回退錢、決不食言、膏藥每貼一元四角、滅菌靈每付六角現新貨又到了

各埠代售處　新京六馬路口儒林藥房◎吉林中西大藥房◎哈爾濱道外南九道街新興號藥房◎安東省中富街東益增藥房◎江省新新藥房◎外埠函購貨款先寄郵費二角

最末期新到英國純毛花呢婦女大氅材料及法國花素絲絨滿服和服外套衣料特別大賤賣一個月

布路洋行

日本橋通六三
電話（三）五八四四

消遣解悶　家庭必備

貨品充足　歡迎惠購

唱機每只由十元起碼
唱片每張由八角起碼

（特點）
本行售出唱機一概保險發生障碍無料修理
保險之物發生破壞必須配換材料其料金特別從廉

本行專門經售唱機經驗豐富采備精良比衆不同兼能代修各種唱機代理百代、蓓開、勝利、麗歌、國樂、寶利、双龍、寶塔、高亭、勝利、各種唱片莫不應有俱備、歡迎參觀試聽采購竭誠以待

（外埠函購更所歡迎貨色代選信用擔保郵寄手續代辦完善）

新京市大馬路
慎昌鐘表眼鏡行啓
電話（長）二二一九〇番
振替　新京八一一五番

頭痛……
大便秘結虛火上昇……
夜不安眠……
記憶力減退……
身體精神均易疲勞

此即閣下的腦筋已在疲乏叫苦的表現、此時欲勸閣下者、請速服用腦神經良藥健腦丸、必有驚人的偉効、即

解消頭痛、整頓大便
降退虛火、惠給酣睡
挽救疲勞、因而記力大加、腦筋清晰如聖

健腦丸之効用在於整腦血行掃鬱血、補腦榮養鎮神經、通便導滑予安眠、而使腦筋健全精神舒服、其効驗的卓著、尤推獨步

健腦丸

主治効能	
頭痛、不眠症	
火上、便秘症	
耳鳴、眩暈	
憂鬱、腦溢血	
常心不平	
羊角瘋卒中風	

發賣元　大阪　丹平商會
各大藥房均有出售

價目　金三十錢　金六十錢　金一圓　金一圓九十錢　金二圓六十錢　金四圓七十錢

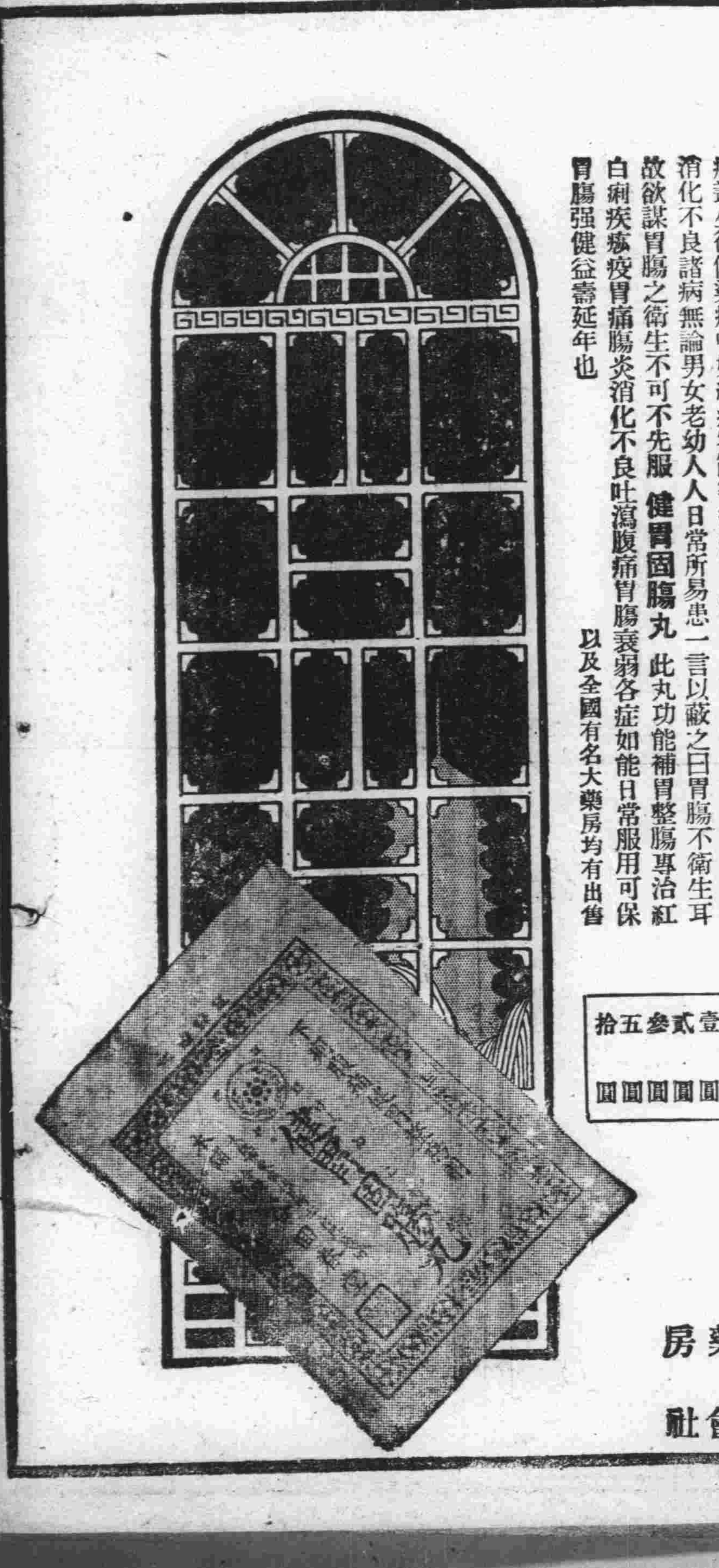

註冊商標

專治痢疾腹痛胃腸病靈藥

健胃固腸丸

（けんゐこちやうがん）

胃腸衛生必備

夫胃腸爲人身營養最要之機關首宜注重其衛生以保强健否則腸胃衰弱百病叢生彼傳染病中如紅痢霍亂等症病勢劇烈極易奪人性命他如吐瀉腹痛消化不良諸病無論男女老幼人人日常所易患一言以蔽之曰胃腸不衛生耳故欲謀胃腸之衛生不可不先服 **健胃固腸丸** 此丸功能補胃整腸專治紅白痢疾痧疫胃痛腸炎消化不良吐瀉腹痛胃腸衰弱各症如能日常服用可保胃腸强健益壽延年也

以及全國有名大藥房均有出售

藥價　貳拾錢　參拾錢　五拾錢　壹圓　貳圓　參圓　五圓　拾圓

大阪市東區伏見町
總行　谷回春堂大藥房
總經理　日本賣藥株式會社

淋疾

滂濁溥清片

治療之革命

是乃色素製劑　直搗淋菌巢隙
無論新淋久濁　咸得迎頭痛擊

現今市上販賣之淋病內服藥、形形色色不知幾千百種、頗呈雨後春筍之觀、即欲求一較完全少副作用者、不啻鱗角鳳毛之罕多係氣味惡劣、難以服用、障胃害腸、得不償失、良可慨也。今回新發售之片劑「滂濁溥清」者乃據最新學理研究化驗而製成之內服的色素製劑、絕無前述副作用等之弊害、剷除淋病的第一利器也

包裝　五〇片　一〇〇片　各一瓶裝

製造兼總發售處
日本・大阪市東區道修町三丁目
株式會社　塩野義商店

SP-33

PANSEPTIN